南京新報

第一〇〇八號

今日本報兩大張售洋六分

內政部登記證警字第六號

經中華郵政登記認爲第二類新聞紙類

定報價目（零售在內）

時期	本埠	外埠及日本	香港澳門	南洋歐美
一個月	一元八角	一元九角五分	二元四角	四元八角
半年	九元	九元九角	十二元六角	二十七元
全年	十八元	十九元八角	二十五元二角	[illegible]十四元

附註：（一）特種郵費（每日一份）[illegible]（二）如欲訂閱請先惠寄費（三）[illegible]

廣告刊費 [illegible]

經濟欄 [illegible]

社址：復興路一三五號

電話：編輯部二一七八四 營業部二一八六九

美政府感覺局勢嚴重 將宣布非常時期體制

召見議會領袖大捕可疑外僑

（中央社華盛頓二十日電）據合衆社訊、此間昨自最高當局獲悉、羅斯福正考慮就國際局勢、對國會提出特別咨文、渠或竟將在文中宣佈全面非常時期、亦未可知、據悉、羅總統曾在書桌上閱讀公文一紙、惟不知此係征兵命令抑係國會特別咨文、

（中央社華盛頓十九日電）美總統羅斯福十九日在白宮召見副總統華萊士、巴格參院議長、列班、馬可馬克、兩議員等議會關係四巨頭、作重要協議、巴格議長于事後發表稱、羅總統目下正在考慮、擬於日內以特別咨文致議會云、據合衆社華盛頓電、消息方面、認爲該咨文之內容、或爲下列各項之一、一、增強援英之新立法、二、租軍法案實施後之實績報告、三、於最近微妙之美法關係中闡明處置西半球內法領問題之美國態度、或爲關於非常時體制者、又發表咨文之時機、因羅總統定於廿七日發表爐邊談話、故或在該談話以前發表云、

（中央社華盛頓十九日電）美司法當局、發表前星期末、全國施行逮捕非合法入國外僑之結果稱、遭逮捕者總數達三百餘人、大部份爲海員、主要國籍義大利五六、德國三三、希臘一四、其餘爲南國、荷蘭、荷印、葡萄牙、西班牙等國國民、但據美司法當局發表、日僑無一遭逮捕者、

（中央社紐約二十日電）據海通訊、據悉、紐約警察、上週末逮捕形跡可疑外僑、計紐約區共捕獲一八二人、全國共捕獲三百人、拘集中營中、

【中央社紐約十九日電】聞美政府一俟兩院協議會所討論之接收外輪法案成立後、即以收買租借等方法、徵用因戰爭寄泊美國諸港之德義等外輪八十四艘、將其用於援英工作上、又傳美國正在策劃慫慂中立各國對避難各中立國之外輪二百艘、採取同樣措置、

【中央社維希二十日電】據海通訊、據此間官方昨晚正式宣稱、法駐美大使海氏、已抗議美政府沒收北美法輪事、

【中央社華盛頓十九日電】美衆院十九日決定菲島軍需資材出口防止法案、以防止將菲律賓軍需資材運往各軸心國家、該案業已送交白宮審閱、同時衆院全體會議、爲獲得補助艦船五十八隻計五十五萬噸起見、通過支出三億五千萬金元之海軍追加預算費、將此送交參院審閱、美海軍由此可擁有補助艦船三百九十六隻、合計約百六十五萬三千噸、又衆院對參院交來之外國船舶接收法案、將如非用購買方法、政府不得接收外國所有船舶之修正條項、予以否決、

【中央社華盛頓二十日電】據合衆社訊、衆院昨核准法案一則、准許海部購買、或建造補助艦五十八艘、共八五〇〇〇噸、並准撥款三〇〇、〇〇〇、〇〇〇美元、以竟其事、此案經衆院通過後、已送交參院云、

【中央社阿根廷京城二十日電】據海通訊、前阿根廷財政部長萍利多、前日乘機離布宜諾斯艾利斯赴美、此行負有重大使命、但阿官方保守緘默、衆信與英在阿根廷投資轉與美國購買軍火有關、

行政院決議設置 郵儲監察委員會

滬粵兩市長兼保安司令

行政院於五月二十日開第六十次會議、出席、汪兆銘、陳羣、徐良、鮑文樾、趙正平、李聖五、趙毓松、傅式說、諸青來、丁默邨、林柏生、羅君强、列席財政部次長陳之碩、工商部次長湯澄波、警政部次長鄧祖禹、振務委員會常務委員戴策、僑務委員會常務委員謝仲復、水利委員會常務委員葉蓬新、主席汪院長、祕書長陳春圃、

甲 報告事項

一、宣讀第五十九次會議紀錄、

二、院長報告、據內政部陳部長呈報、第一期現任縣長訓練期滿、已給證遣回原任、繼續服務、造具成績清冊、請鑒核備案等情到院、已令准備案、並分行蘇浙皖三省政府遵照飭回原任服務、

三、院長報告、據振務委員會呈報、籌辦閩浙急振情形、及勸支振款數目、並經與閩浙同鄉商定舊施辦法、請核示祇遵等情到院、已指令准如所擬辦理、

四、院長報告、據文物保管委員會呈、以委員長呈報奉令籌備組織、並接收文物及房屋等、業已全部告竣、並成立會所、正式辦公、請鑒核備案等情到院、已令准備案、

乙 討論事項

一、院長交議、據上海市政府陳市長呈送擬訂「上海市組織暫行條例草案」一種、交本院法制局審查、擬具意見、提請公決案、決議、照審查意見修正通過、并呈送中央政治委員會、

二、交通部諸部長提、擬訂「郵政儲金暫行條例」及「郵政儲金監察委員會章程」草案、請公決案、決議、（一）郵政儲金暫行條例、照審查意見通過、并呈報中央政治委員會備案（二）郵政儲金監察委員會、准予設置、章程通過、

三、內政部陳部長呈、爲據中央醫院呈請變更建築中央第二醫院院址、增加造價、附具圖樣賬單、請核議案、決議、交內政、財政兩部會同審查、

丙 任免事項

一、院長提、擬任命上海特別市市長陳公博兼任上海特別市保安司令、並擬任命廣東省政府主席陳耀祖兼任廣東省保安司令、鄭洸薰爲副司令、決議、通過、

二、院長提、據全國經濟委員會汪兼委員長呈、該會薦任科員朱德璋辭職、遺缺並擬以張紹綸充任案、決議、通過、

三、內政部陳部長提、本部科長陳子雲、已另有任用、擬請免職案、決議、通過、

四、外交部徐部長提、公使廖家楠、已另有職務、呈請辭職、擬請免職案、決議、通過、

五、警政部李部長提、擬請呈荐施鵬程、李幼生、蘇曉雲爲首都警察廳科長、陳芹侯、崔永銓爲勤務督察長、石侃爲東區警察局局長、傅昌洵爲南區警察局局長、殷登第爲西區警察局局長、黃定遠爲北區警察局局長、盛建雄爲中區警察局局長、廉有梁爲東郊警察局局長、佟金標爲南郊警察局局長、洪舜年爲西郊警察局局長、舒再洲爲北郊警察局局長、華訓忠爲警士教練所所長案、決議、通過、

六、廣東省政府陳主席呈、本府財政廳科長薛逢瑛、建設廳技士何書洪、呈請辭職、又財政廳視察員蔡志卓、建設廳科長章啓瑞、技士盧汝誠、均另有任用、擬請各免本職、並擬呈荐張衡五爲財政廳科書、汪德靖爲技士案、決議、通過、

滬市府籌設銀行

官商合資二百萬元 定名復興七月開幕

【中央社上海廿日電】滬市財政局、爲安定及流通市內金融資本、協助復興大上海之建設、會奉市府令、准籌設市銀行、經數度籌商、現已定名爲上海市復興銀行、資本額定二百萬元、由官商合辦、計官股佔百分之五十一、由滬市金庫一次撥足、商股佔百分之四十九、公開招集、預定七月間開幕營業、凡屬中華民國籍之正當商人、均得照章自由認股、

土將開經濟會議

商對德貿易關係

【中央社昂哥拉二十日電】據海通訊、下週此間舉行土耳其經濟會議、以討論土經濟制度改組問題、並特別商討德土貿易關係之發展云、

【中央社紐約十九日電】據此間所接近東方面消息稱、「因局勢之推移、土耳其及阿剌伯人各國之地位、愈呈微妙、各國捲入戰渦之可能、愈趨濃厚、（一）敘利亞之巴爾米亞機場、遭英機空襲、并有英機在亞勒茲堡、達馬士革、台爾挨爵爾等地、撒布傳單、但被法方之防空砲火擊退、（二）曾負有抗英勇名之福基戈克區將軍所率領之伊拉克軍隊、傳已進入外約但、抵達安曼、（三）土耳其堅守維持中立態度、但因周圍局勢之發展、似漸傾向軸心、據倫敦消息傳、英駐土大使許閣森、會警告土政府、勸其愼重處之、

伊朗財長突辭職 駐德公使調維希

【中央社德黑蘭廿日電】據海通訊、伊朗財長柯斯托夫已辭職、所遺之職、將由財次哥爾僑臨時遞補、辭職原因未悉、又伊朗駐柏林公使來斯、已被任駐維希公使、

社論 北非現情勢

非洲從來被人稱爲「黑暗大陸」、只有沿地中海南岸一帶北非地區、文化比較進步、而其間人事糾紛亦不免因之時起。此次歐戰既經波及西亞與北非、提起「北非」兩字、人人腦中必聯想到蘇彝士運河、亞歷山大港、以及開羅等許多重要軍事地區；若是更向西部說去、亦僅從地理位置、歷數利比亞、突尼斯、阿爾及耳、摩洛哥一帶巴巴利地區之名而止耳。孰知現下法領西非洲首邑達卡爾、因美國企圖派兵佔據此地之故、惹起各方特別注視、一般研究國際情勢者、遂亦將該區域劃入北非範圍以內、擴大北非作戰面積、質言之、南、從紅海西岸、通過整個地中海、轉向西南、達於西非洲佛得角、構成軍事上一大弧形陣地也。

達卡爾位置、正值佛得角尖端、其與塞內加爾之聖路易、幾內亞之科納里克、天然爲犄角形勢、美國覬覦此地久矣、今日藉口援英護航等名目、暗暗伸張勢力於南大西洋、頗欲乘勢一舉而佔有達卡爾焉。法國維希政府窺破美國心懷、乃作先發制人之舉、決意防衞北非達卡爾、抵禦任何侵略、此種措置、施行於法協理達朗幾次赴巴黎磋商之後、顯見德法關係調整已臻具體化、法國與軸心合作已不生問題、若達卡爾防務鞏固；則英美欲達志於南大西洋、必然要遭受佛得角一帶中途截擊危險；另一方面、軸心進攻蘇彝士運河、或德國假道西班牙進攻直布羅陀、有達卡爾港爲聲援、足使軸心北非戰事易於得手。然則法國今茲強化達卡爾防務、豈非展開北非新戰局、而給予英美方面一個重大打擊耶!?

法政府目下致力北非防務以抗英美、如斯當機立斷毅然態度、良由去歲失敗一番覺悟而來。法國現已深知英美不可靠、決定脫離英美、而與軸心相親、英美縱欲誘惑法國不使加入軸心陣營、百般慫恿、結果總屬無效！且法國在歷史上對英國吃虧地方甚多、如今誠不容其不速爲覺醒。憶昔十七世紀、英法兩國開始步荷蘭後塵、從事殖民政策、英國總較法國爲取巧。迨十八世紀時、法國因幼立希條約、以及巴黎條約、在北美洲及印度兩方面散失許多根據地、英法仇隙加深、其後北美合衆國離英獨立、法國實助成厥事、蓋藉以報復英國也。去年法國敗後、英國猶曾發生砲擊北非法屬奧蘭港事件、便是一種露骨表示。無奈眼前近東戰事、英國有招架不及之苦、其向來欲收敘利亞入自己掌握之計劃、更被德國打得粉碎。美國乃乘英國疲乏之際、不僅獲取英國在美洲大量屬島、更進而作攫奪法國在北非大量屬地之計；剗下擬在法領西非洲、佔據達卡爾要港、希冀控制其他北非法屬地、使作大規模叛法舉動、而陷法國於萬劫不復境地焉。

在此次歐戰以前、世人耳鼓裏常常聽到美國政府當局曾有一種「美國國防在法國」口號、現時美國復以「世界民主國兵工廠」自居。可見美國對於法國、完全施展煽動伎倆、口口聲聲援助法國、其實「醉翁之意不在酒」、乃欲奪其土地耳。英國傳統一套哄騙他人把戲、竟被美國倣學、後出轉精、愈演愈細、乃法國已洞悉其奸、決在北非達卡爾積極佈防、以謀抵制。彼美國者、甘心違反自倡之門羅主義、干涉他洲事態；今貿然欲在達卡爾一帶坐收漁人之利、如此行險取巧、終必弄巧成拙耳！（B）

日美締約與調處中日事件等說 純屬無稽之謠言

林部長及日軍報道部發言闢謬

【中央社京訊】昨日（二十日）塔斯社及合衆社、發出日美行將締約及調處中日事件消息、記者特趨謁林宣傳部長、承發表談話如下、據報載、日美即將締約、並將進行調處中日事件云云、實屬滑稽之至、稍有識者、當知此種消息爲帶有煽動性之惡意宣傳、以圖淆惑世人視聽、中日兩國、自訂立基本條約以後、共向和平大道邁進、兩國今後決本既定東亞永久和平方針、努力促成全面和平之實現、吾人固希望世界各國正視現實、對中日和平有深切認識、但在世界情勢變幻莫測之際、種種破壞陰謀之發生、當所不免、然而事實所趨、終必歸於幻滅、徒見其心勞日拙而已、

【又訊】日軍報道部、昨（二十一日）發表稱「塔斯社十九日紐約電、及同日合衆社華盛頓、莫斯科兩地電報、均傳播荒唐無稽之消息、謂日本擬與美國簽訂協定、以便與重慶進行和平工作云云、誠爲我人夢想所不及、而京滬各報、亦有未辨眞僞、遽加揭載者、令人不勝扼腕、查此種有計劃的宣傳、其用意要不外圖離間并分裂日德義三國同盟、暨阻止國府之發展、擾亂中日兩國關於處理事變之國論、方今日軍正於各部戰線、發動活潑之作戰、以期覆滅蔣家政權、在華百萬兵士之意志、堅如鋼鐵、熱如烈火、現在重慶之崩潰已在眼前、此種謠言、自然不發生絲毫效果、但我人對於此種有計劃的謀略的宣傳之撒布、應加以重大警戒、日軍確信處此複雜微妙之國際情勢、此種宣傳雖惡辣巧妙、我人關於處理事變之方策、則毫無所動、換言之、祇有斷然一路邁進、完成聖戰之目的而已」

日蘇中立條約 交換批准文件

【中央社東京二十日電】上月十三日在莫斯科簽訂之日蘇中立條約、即於廿五日發生效力、惟尙有條約第四條所規定交換批准文件之手續、廿日下午、松岡外相與蘇聯駐日大使斯美達寧、在外相官邸、交換批准文件、繼在外相官邸、慶祝中立條約成立、到松岡外相、日外務省要員、斯美達寧大使、及蘇聯大使館館員、陸海農工各省對蘇事務關係者、及民間與蘇聯有關係團體代表等二百餘人、殊呈盛況、

【中央社東京二十日電】在日蘇國交上劃一新紀元之日蘇中立條約、今日下午三時半、在外相官邸舉行批准書交換式、禮場設於外相官邸二樓之會客室、蘇聯方面出席者、爲蘇大使史美達寧、馬里克杜可夫兩參贊、及全體館員、日本方面爲松岡外相、大橋次官、松本條約局長、阪本歐亞局長等、首由松岡外相及史美達寧大使交換批准書、繼相互簽名、然後由松岡外相及蘇大使致祝辭、莊嚴之典禮、於焉告畢、全體乃至樓下之餐廳歡宴、下午四時起、復在新綠之官邸花園中、以蘇大使爲中心、合外務、陸、海、商、工各省高級職員、及民間與蘇聯有關係者共二百餘人、舉行盛大之慶祝會、交換批准書時、

松岡外相致詞

「於本年四月十三日在莫斯科簽字、四月二十五日由兩國政府加以批准、而發生效力之日蘇中立條約、茲又完竣其批准書之交換手續、本條約係象徵貴國與我國間眞摯和平之希望、而爲、與貴國政府及貴大使爲東亞及至世界和平合作、爲本人深引爲快事者也」

蘇聯大使致詞

「日蘇中立條約、已使日蘇關係更趨密切、由中立條約之簽字、已釀成兩國間之相互諒解、及信賴之雰圍氣、故本條約乃和平之利器、且已爲調整日蘇間懸案上製造良好地步、余確信本條約將成爲使日蘇間之善鄰友好關係益爲密切之基礎、並爲偉大的兩國國民發展及繁榮之最有力前提」

英軍火工人 實行六九制

【中央社瑞典京城廿日電】據海通訊、英國軍火工人、即將履行每週六日工作制、每日工作九小時、現政府專家、正研究增加生產效能、希望工人於每週須工作五十四小時云、

滬社運會調停 沙利文工潮

【中央社上海廿日電】美商沙利文糖菓公司飲食部職工、因反對裁減工友四人、發生工潮、勞資雙方、於廿日一度談判、尙未商洽就緒、滬社運分會、業已特派專員負責勸導、以免遷延擴大風潮云、

美駐日大使 訪松岡外相

【中央社東京廿日電】據海通訊、美駐日大使格魯夫婦、昨赴日外相松岡私邸、會否商討政治問題、尙未知悉、

檳榔嶼與威斯萊 英國宣布爲防區

【中央社曼谷二十日電】據海通訊、據英當局宣稱、檳榔嶼與威斯萊、已被視爲「防區」、得適用英國防衞法、依據防衞法、外人於該地逗留二十四小時以上者、應持有英警察當局所發特別許可證、

【中央社馬尼剌二十日電】由太平洋空輸與遠東英空軍之美國製轟炸機二架、十七日已由英軍飛機師駕駛、飛往新加坡、又運往奧拉基克英空軍之空中運輸機（二架、預料可於本週內抵達此間、

戰雲瀰漫的伊拉克

伊拉克、就是過去的美索不達米亞、位於亞洲的前部、相傳古代的所謂「伊甸園」就在這裏、在地理上說伊拉克是扼着水陸交通的要衝、東西往來的門戶、它的國境、南鄰阿剌伯、東界伊朗、北接土耳其、西連敘利亞、尤以境內的兩大河流、底格里斯河及幼發拉河、給伊拉克航運和灌溉、以許多的便利、如果說文明首先是發生於海岸綫曲折的地方、那末古代東方文明的三個搖籃—巴比倫、希臘、和亞述、就以伊拉克爲中心、這絕不是偶然的、伊拉克是戰後的新興國家之一、戰前它是土耳其的附庸、

然而伊拉克之引起帝國主義列強的注意、並不是最近突發的、遠在十七世紀三十年代、英人經營的印度公司、就在美索不達米亞的巴士拉地方建築工廠、一八〇一年來、英國又在那裏設置領事館、十九世紀後半期、英德意競爭近東的勢力範圍、德國已想與土耳其聯盟、企圖鋪設三B鐵道（起自柏林、經過邦占廷直抵巴格達）、以作東進政策的骨幹、藉以控制英國與印度的交通聯絡、大家都知道伊拉克是歐洲與遠東的貿易之樞紐、只在一五二二年、麥哲倫發現好望角、和一八六九年、蘇彝士運河開鑿成功之後、伊拉克在世界交通上的作用、才略爲降低、二十世紀初期、伊拉克境內、摩蘇爾區域、豐富煤油層的發現、伊拉克又成爲帝國主義諸國間之爭奪的「顆果」、而所謂「摩蘇爾問題」也、第一次在國際政治字典中出現了、列強在伊拉克、因爲自身利益不同、表現出深刻的矛盾、最顯著的如建築三B鐵道的一紙草案、以後竟成爲第一次世界大戰的一個導火線、同時伊拉克的廣大油田、以及險要的戰略地位、也是英國軍隊佔領美索不達米亞的重要動機、（一九一五—一九一八）大戰結束之後、一九一九年六月二十八日簽訂的凡爾賽和約、德國政府首先把他自己在伊拉克建築的巴格達鐵道、和開採摩蘇爾煤油的股份有限公司、讓渡給賠款委員會、以後這些戰獲品、大半是落到英國的腰包裏、一九二〇年、列強集會於聖勒摩、簽訂三國瓜分協定、將伊拉克交給英國代管、劃爲甲種委任統治地、伊拉克實際上已成爲不列顛帝國鐵蹄下的屬地了、但伊拉克的人民、並不願意作『太陽不落國』的犧牲品、他們認爲阿剌伯的民族國家、是整個的、反對『雞零狗碎』地任人「分而治之」的、因此在一九二〇至三〇年間、伊拉克的人民、屢次掀起激昂的反英運動、及至一九三〇年六月三十日、英伊雙方始成立新約、取消伊拉克的委任統治制、承認伊拉克的「完全獨立」、并於一九三二年十月十三日、正式介紹伊拉克加入國聯、伊拉克遂以委任統治地最初解放者的資格、以及阿剌伯國家第一任代表的資格、光榮地渡入「世界和平殿堂」、當時法國的代表、曾認爲「世界最古國家之一、今已復活、變爲最新的國家」、而英國的代表、也附和擊稱「伊拉克被解放、而加入國聯、實在不能不說是現代政治史中一件重要的紀載」、眞的、伊拉克從這一天起、已不是受「文明」國家代管和統治的國家、而是「自主」「自由」的國家了、伊拉克被「解放」之後、英國雖允許由它自己負責維持境內的秩序、防禦外來的侵略、英軍除飛機之外、將全部撤退、事實上直到現在、英國還有很多軍隊駐紮在伊拉克境內、伊拉克的油礦開採、鐵路建設、農場墾植、以及其他的權益、依然握在英人的手裏、而且因爲英海軍對伊拉克煤油有着極大的需要性、以及伊拉克扼着英印交通的要衝、英國絲毫不肯放鬆對伊拉克的侵略、至於歐洲其他國家覬覦伊拉克的念頭、也是逐日加强、

在經濟方面說、煤油是伊拉克國民經濟的命脈、根據美人却斯德氏的估計、伊拉克煤油埋藏量之富、僅次於美國、伊拉克的煤油開採量、在一九二六年、爲一一六千噸、一九三二年、增至一一二二千噸、自一九三五年六月一日、伊拉克通至既里波利和海法的兩大輸油管建築完成之後、伊國的煤油開採量激增、每晝夜可運油八百萬桶、計合四百五十萬噸、其餘規模較小的企業、爲紙、絲、皮革、肥皂等工業、

關於農業方面、伊拉克的耕地、約有三•一六〇千「加」、其中十分之七、是種植穀類、其餘的種植桑、技術原料如葡萄、最近幾年在世界農業恐慌影響之下、伊拉克的耕地面積激劇地縮小、伊拉克的農村經濟、也加速地退化了、伊拉克農村中、以大地主的土地私有制占絕對優勢、同時游牧民族、還保存着古代的民族生活、受着酋長和貴族殘酷的剝削、而英人也把他們當做絞汁的檸檬一樣榨取、這是伊拉克農村不斷發生騷動的重大原因、（未完）

美輪在非沉沒

美芝加哥工人要求加薪

【中央社紐約二十日電】據海通訊、據紐約報紙載、據柏特森輪船公司宣稱、美輪「佩特多克號」、恐已在非洲海岸附近沉沒、

【中央社芝加哥二十日電】據合衆社訊、鐵路工人聯誼會五家、昨宣布將爲三五〇〇〇〇鐵路工人要求加薪百分之三十、此項要求、不日將遵照六月一日制定之鐵路勞工法、向各鐵路公司正式提出、

英向土警告 反對軸心假道

英法空軍實行交綏

【中央社開羅廿日電】據國際社訊、土京消息、謂土京外交界頗慮英法在近東迅將開戰、英大使向土預提警告、九許軸心軍需假道土國經敘運伊之可能性、英決予反對、

【中央社貝魯特廿日電】據海通訊、英轟炸機一架、於昨日在敘利亞萬威特拉附近地方上空、被法驅

美國限制 私人用鎳

【中央社華盛頓二十日電】據海通訊、據稱美國政府將限制私人用鎳、據事家估計稱、五月份僅用去

一千五百五十萬鎊、但實需則約爲二千一百萬鎊、

外約但王 抵耶路撒冷

【中央社貝魯特二十日電】據海通訊、外約但王阿布杜拉、昨抵耶路撒冷、與英駐該地行政長官商談、據云、外約但局勢嚴重、有增加防戍軍之必要、

北京天津 美軍撤退

【中央社北京二十日電】北京美大使館衞兵三十七名、今日下午離此赴秦皇島撤退、尙有三十八名、定明日撤退、又天津方面亦有五十名撤退云、

重慶迭遭轟炸 生產事業受損頗重

電力配給幾全停止

【中央社香港十九日電】據重慶來電稱、日機數次轟炸重慶、該地軍事設施及生產事業受損頗重、因十六日之轟炸、電力之配給設備、已被破壞、遂來對小工場之輸電、完全停止、除極少部分外、夜間電燈完全熄滅、如十六日空襲警報來時、卽告停止、現以鳴鐘與輕氣船信號報告空襲、

泰擬提回 存美資金

【中央社盤谷二十日電】據可靠情報、泰國十六日開臨時會議時、會討論提回現存於美國等國之資金問題、近日此間各報均載稱、泰政府將提回在美資金、以之轉存於他國云、

滬九江路證券大樓門口 鑫源金號經理遇刺殞命

【中央社上海二十日電】今日下午一時四十分許、公共租界九江路四二九號證券大樓門前、突發生一暗殺案、被害者爲該大樓五〇三號鑫源金號之經理趙廣甫（根富）、三十一年、甯波人、是日由該大樓出外、正擬躍登自備汽車時、突有兇徒多名、對之連開六槍、趙猝不及防、當被擊中頭部太陽穴、及胸部各一槍、受傷踣地、兇手逃逸、事後搜捕、在石路口拘獲嫌疑犯一名、趙則車送仁濟醫院急救、延至三時十分傷重殞命、

日本京濱港 昨行開港式

【中央社東京廿日電】日本京濱港廿日已告誕生、是日港內高懸國旗、第一艘入港船、爲上午九時由滬駛來之東亞海運公司妙見丸（三千噸）、第一艘出港船、爲靜海丸（三千噸）、駛往天津、下午三時在日比谷公會堂、舉行開港紀念式、到各大臣及有關各機關團體代表三千人、頗呈盛況、

德法成立協定後 歐局將有重要發展

軸心國將利用法屬地數處 法空軍部長視察北非一帶

【中央社維希廿日電】據海通訊、法空軍部長白格納將軍、於昨日午後抵達突尼斯、視察北非一帶地區、並將檢閱法空軍云、

【中央社維希十九日電】德法協定成立後、維希政府之動向、已爲擧世所矚目、維希政府情報局、十九日又發出聲明、請法國對於目下處於特戈爾政權下之非洲法屬殖民地全部、準備將其接收、並聲稱現在法國接收法屬全部殖民地於維希政府手中之時機、現已到臨、

【中央社柏林十九日電】德法關係調整問題、自去秋以來、交涉雖曾繼續擧行、然維希政府之態度、迄未確定、終未獲得結果、但自日前希特勒與達朗會談、及德法進行交涉後、法國之與德合作方針、始漸見決定、而德法協定、亦告成立、法國自去年六月向德屈伏後、仍在期待英國之最後勝利、更有美駐法大使季希從中活動、故法國之態度、益覺模稜、查法國所以出於此觀望態度者、一方實因德總統希特勒對於確立歐洲新秩序之發展上、避免採取強壓之手段、他方則法國尚擁有相當海軍力、故遂有所借重、然法國之經濟情勢、如無德國之協助、究難期其圓滑、又歐洲之情勢、英國雖獲得外援、然英本土之情況、反日趨惡化、且在巴爾幹、非洲、近東作全面的敗退、故德國將在歐洲確立霸權、至爲顯然、故法國爲期戰後能獲得有利之地位計、始下此決意、與德國合作、至法國其所以直接出此態度者、其直接原因、實因德國所提出之條件、於法國有利、德國所提之二條件、爲釋放俘虜、與減輕戰費之負担、并包括戰後并不要求割讓科西嘉島、及突尼斯、義國雖會企望科西嘉島及突尼斯、但因爲使法國協助建設新秩序計、乃放棄其要求而已將南希劃入於其勢力範圍內、作爲代價、又法國爲協助德義攻英、決全面支援德義殖民地供給德義作爲軍事根據地、且約以於必要時、動員殖民地之兵力武器、對英作戰、故敍利亞摩洛哥、今後一旦踏出戰局之上、則法國艦隊將担任重要任務、故德法協定、對於今後戰局或將有脈史上之重要發展、

達朗再赴巴黎

【中央社維希二十日電】據海通訊、據昨日負責方面稱、達朗中將於今日又將離維希赴巴黎、

泰法和約成立 泰代表團離日返國

【中央社東京二十日電】出席泰越國境紛爭調停會議之泰國代表溫威親王等十三人、以調停會議圓滿閉幕、泰法和約已告成立、乃於二十日下午一時乘特別快車離東京返國、到站歡送者、有調停委員松岡外相、松宮大使及外務省課長等多人、

駐瑞冰島公使稱 與丹麥斷絕聯合

【中央社瑞典京城十九日電】駐瑞典之冰島代理公使芬森、十九日聲明、冰島議會已決與丹麥斷絕聯合、按冰島依一九一八年之聯合法、與丹麥共有一國王、爲一獨立國家、

保逮捕共產黨

【中央社索非亞二十日電】據海通訊、共產黨徒多人、在黑海伐那地方、爲保公安局警察逮捕、其中多數爲學生、

日軍轟炸渝軍陣地 南昌附近發生戰事

棗陽日軍續有進展

【中央社】據同盟訊、日陸軍各機隊、二十日猛炸杭州西北部安吉及安吉西部之桐廬、重創渝軍根據地、又另一機隊、亦空襲新昌、

【中央社香港二十日電】渝息、日陸軍機繼續猛炸洛陽、該地軍事設施及倉庫、均中彈多枚、故積於該地之軍需品及各機材、均被燒燬、損失甚鉅、欲行補給、頗覺困難、又古都洛陽之市街、聞已燒毀三分之一、

【中央社某基地二十日電】據同盟社訊、日華中艦隊報道部發表、日海軍江上飛行隊、十九日冒惡劣天氣、空襲鄱陽、（鄱陽湖東岸）集中轟炸渝軍、佔據之房屋、及倉庫、火勢蔓延、共他一隊猛炸宜昌北方之渝軍陣地、收獲重大戰果、日軍無所損失、

【中央社濟源廿日電】據同盟社訊、陽城西南日軍、急速將包圍渝方第十四集團軍之包圍圈縮小、十八日在清化鎭附近擊潰渝軍、渝軍軍長陣亡、此役日軍截獲頗多、十九日日軍、清化鎭進抵化樹坪、進攻渝方獨立第四旅大獲勝利

【中央社濟源廿日電】據同盟社訊、黄河南岸之渝軍桐堂部下、爲企圖營救在晉南山岳地日軍包圍之渝第十四集團軍、十九日向黄河渡河點某地之日軍警備隊、猛發瓦斯彈企圖渡河、嗣經日軍警備隊擊退云、

【中央社漢口十九日電】據同盟社訊、棗陽日軍、猛攻該地南方之渝方第二十九軍頗有進展、蓋一部日軍十七日傍晚在與小畈橋、（棗陽南方四十五公里）及淸水堰附近之日軍之連繫下、猛攻逃入唐家灣附近山地之渝方大軍、又切斷渝軍退路之日軍、擊破向南遁走之渝軍、十七日傍晚、進攻故家咀（小畈橋南方四公里）附近、至十八日、將渝軍完全肅淸、更追擊殘敗渝軍、至是日傍晚、進抵棟家集及新集、（均在小畈橋南方十五公里）日軍截獲頗多

【中央社南昌十九日電】據同盟社訊、日軍各部隊爲澈底肅淸經三月間錦江作戰以來、遭受重創之南昌前面渝軍第五師（約三千）十七日下午一致開始行動、擊潰湖沼地帶渝軍、十八日上午衝破渝軍陣地中部、更反轉迂迴渝軍根據地文昌堂、丁豐丁、（均係南昌南約三十公里）之背側、加以猛攻、又一部份刻正逼迫殘敗渝軍退至谷山、章村、新村塘、（均爲南昌南約五十公里）、是役日軍截獲無算、

英機轟炸荷蘭 德機擊沉英艦

【中央社柏林二十日電】據海通訊、德梅色施米特機六架、於昨日午刻在英東南岸、與英機發生遭遇戰、結果敵機四架被擊落、德方無損失、

【中央社柏林二十日電】據海通訊、據本社昨日下午自負責方面探悉、德轟炸機昨晨在聖馬斯西南炸沉英潛艇一艘、

【中央社柏林二十日電】據海通訊、德潛艇在大西洋擊沉英輪三萬三千噸、其中多數爲油船、

【中央社阿姆斯特丹廿日電】據海通訊、英機數架上週末侵入荷蘭領土、向住宅區投擲急性爆炸彈及燃燒彈多枚、荷蘭南部房屋被毀者五幢、死平民三人、受損者三幢、重傷三人、輕傷二人、

【中央社柏林十九日電】據德軍司令部發表、
一、德轟炸機編隊十八日擊沉聖喬治海峽上之英商輪二艘、計一萬二千噸、又其他一隊、并轟炸愛爾蘭北部多內加爾灣、西部洋面之護航隊、重創大型輪送船三艘、更在大西洋上、擊沉一萬噸之輪送輪一艘、
二、戰鬥機暨疾降轟炸機編隊、在克里特島斯達灣彈中約克級巡艦一艘、及驅逐艦二艘、同時并炸沉小型輸送輪二艘、更猛炸敵商輪六艘、（內輸送輪一艘）
三、北非戰線、杜白魯克週圍之役、德軍俘虜英軍將士多名、

蘇聯傘兵舉行演習

【中央社莫斯科廿日電】據海通訊、蘇聯降落傘部隊、在斯丹林納工業區演習、彼等假設目標爲無綫電台及煤鑛、居民及鑛工咸參加防空演習、結果傘兵失敗、

英機六架 抵直布羅陀

【中央社阿合西勒二十日電】據海通訊、英機六架、昨日四時三十分抵達直布羅陀航空站、英艦多隊、向地中海駛去、

被德機炸沉之英船

埃軍總司令逃亡

英令捕埃及官員

【中央社貝魯特廿日電】據海通訊、埃及前總參謀長馬斯里之逃亡、予埃及重大反響、英當局聞訊後、即下令逮捕埃及重要官員、又據開羅來電稱、埃及軍隊總司令阿正亦逃亡、

【中央社柏林二十一日電】據海通訊、據負責方面探悉、英軍在埃及西部、因缺乏食水、爲德軍擊潰、多數被俘、送德非洲兵營云、

【中央社瑞典京城廿日電】據海通訊、在英航運界服務之英輪「會澄」號、（八千二九九噸）、係由伯南哥駛往開普頓、現已逾越時限、殆已沉沒、

馬其頓秩序恢復

【中央社保京二十日電】據海通訊、德軍事當局自將斯柯普榮移交保行政人員後、馬其頓秩序逐由保軍當局恢復之矣、德軍逐漸撤退、保軍立即予以接收佔領、

泰英關係並未改善

【中央社曼谷廿日電】據海通訊、昨日泰國報紙載稱、泰國仍採中立獨立政策、泰國對英極爲友好、而英國反在邊境屯軍、如英國繼續如此、泰英關係安能改善、

日駐維希大使呈遞國書

【中央社維希二十日電】據海通訊、新任日駐維希大使加藤、於昨日午刻由貝當元帥接見、大使於賽維尼宮向貝當呈遞國書、

達爾馬尼亞地方 將由義劃爲三省

【中央社羅馬二十日電】據海通訊、蓋達於義大利新聞報撰文論稱、義軍佔領之達爾馬地亞將劃分爲波那、薩拉、與斯普拉國三省、又達爾馬地亞北部數處、即將併入阜姆省、末稱、義克條約之締結、對於兩國權益頗稱滿意、

義克經濟委會成立

【中央社羅馬二十日電】據海通訊、義大利克羅地亞貿易條約規定組織之經濟委員會、昨日已委派米蘇銳他任主席、

歐戰與各國共黨（三）

山本愛三郎著 楊衍瑞譯

在法國之共產黨、共合法的活動舞台、已完全被剝奪、加之因在開戰之後、人民具一種愛國熱心、故一時共產黨對於民衆之影響力、殊覺衰弱化、僅將未解散前堪稱爲世界第二位之共產黨強大勢力、仍充分保留其東山再起之餘地而已、有九名議員、名隸共產册中、因遭嚴重彈壓、曾一時潛避於地下、共中有書記長麥利斯特烈士、中央執行委員賈克代友克樂、以及第三國際法國委員安得利曼起等巨頭、茲據一般傳說、彼等至今仍潛藏於法國內地、依然從事指導黨員云、其機關報流滿立泰的印字機之際、雖在德軍占領後、仍有非常廣大的配布、爲類如潛藏於地下之法國共產黨的潛勢力、常爲法國有產階級頭痛之種子、依據一般人之觀察、將來法國松姆戰線被攻破之時、難保共產黨員不從地下跳出、以圖巴黎第三國際之再現、又在巴黎陷落之歡日前、曾有法國北部戰線的某兵士、係共產青年同盟派、曾於書信中寫明法軍有六分之一與共產黨表同情者、此雖係誇大之批評、然據傳說、確有相當數目之共產黨兵士、採取槍口向後之戰術云、並據傳說、甚至在巴黎將陷落前、其潛藏於地下之共產黨市會議員、已進行占領免作阿埠爾、及阿埠爾事務所之市廳房舍云、

但是現在法國共產黨、並無再表現巴黎第三國際傳統之強大的行動力、故此等之風傳、亦僅以風傳而終、無實現之可能、

現在法國共產黨、因爲戰敗之餘、民氣不振、正謀巧於利用大衆之心理狀態、努力爲煽動之宣傳、彼等常謂貝當政府、是爲全然無國民信仰之無用者的聚集所云、更謂二百家財閥、因欲將戰敗之負担轉嫁於大衆、故以如那巴爾之獨裁官爲必要云、更謂彼等財閥之提倡死守巴黎、並謀燃起總反抗之熱意者、蓋在表面欲利用大家之意志、藉以死守自己之財產也、

其後德軍在占領地、對共產黨施以猛烈的彈壓、對被檢擧者之中、有多數之猶太人與共產黨同盟者、又貝當政府、亦於七月廿五日、開始逮捕共產黨利多馬爾塞爾、奇波等、加以猛烈之彈壓、

四

至一九三三年、其在世界稱爲第二共產黨、而擁有三十三萬二千之德意共產黨、已粉碎於納粹黨一黨之下、惟其餘孽似尙存留於阿爾巴伊租佛倫特一帶、故至德蘇接近之時、即頗呈露喜之活動、喊出「我們宜以大衆之力、保障德蘇協定之實績」云、

德國共產黨員數目不明、但現在似不甚多、然其傳單散布之都市、如柏林、魯魯炭田、維茵、汗布爾古等皆有之、其範圍亦頗廣汎、其所散布傳單的檄文內容、亦與其他諸國檄文相同、說明戰爭之罹大犧牲、並說出戰爭之階級性、惟仍具有初期的特性、欲將鬥爭之重點、深入於大衆之心理中、故特喊出擁護大衆日常生活利益之口號、

至於在納粹黨一國一黨之下、爲彼共產黨能蠢動之餘地、異常狹小、固不待言、如藏曼氏者、若依德蘇協定之結果、似早宜釋放、但至今並未釋放、依然在德國中央監獄服役、爲廿人之班頭而服役、今自德國共產黨言、若欲使大衆皆上自己之軌道、殊屬匪易、第一困難之點、即在德軍有很光輝之戰勝、故德國共產黨雖特別揭出「勞動階級之國際的交歡口號」、然因有勝利之光榮戰績、繼續不斷的湧出、雖欲以此口號把持一般民衆之心理、仍有不可能者、例如本年七月末、會由德共產黨表明「德國共產黨、是與德國勞働者、及法蘭西並納粹黨所征服的諸國之勞働者、有連帶之關係、德國勞働者、並不能自法蘭西及其他歐洲被征服的諸國民方面、受取何等之利益」云云、此言出後、並不聞大衆歡呼之聲是也、又曾對於意大利之共產黨、發出相同之宣言、即七月一日之宣言書、謂「我們的任務、不在壓抑法國勞動者、乃在幫助法國民衆、將法國本身所視爲反動之紳士派打倒、以與被意、德帝國主義所壓抑的法國人民相親善」云、但直至今日、而「勞動階級的國際交歡之口號」卒不爲勝利之光榮所蔽、不能有赫赫光明之表現也、

在德意志支配下的諸國之共產黨、因受納粹黨特別的猛烈之攻擊、而歸於潰滅、挪威之共產黨、隨德軍占領奧斯羅後、即於四月十一日發出宣言、即曰「挪威之勞動大衆的自由與國之獨立及政治的自由爲最高之利益、視爲勞動大衆民主主義的自由保障、因此我們勞動者、宜有決心用一切的手段、防衛此等諸權力」、遂揭出國家的解放之口號、但是至八月十六日、書記長愛凱奇里千、執行委員愛米爾列布階、機關報阿爾佩伊代列、編輯長海利斯千先、及其他多數幹部、均被檢擧、從根本上消滅之矣、

羅馬尼亞共產黨、則乘自本年六月至九月間之領土割讓問題起後、人心動搖、掀起暴動、以待蘇聯之干涉、例如在靠近培薩那比亞西南國境之克拉共、則有以動力工場爲中心之共產黨員、於七月末在市內四處蜂起、與警察隊衝突、死傷達千人以上、又羅馬尼亞共產黨、對於在多蘭西爾巴尼亞之匈牙利少數民族問題、則宣傳眞正的解決、不在德國之指導下、惟在蘇聯之指導下、此等暗躍之事實、又爲其例之一、更於九月五日在鐵衛團庇蔭下的安特奈斯古獨裁內閣成立時、一面要求加洛爾二世退位、並同時對於共產黨、則以滅絕猶太人勢力爲名、而加之以極大彈壓、又在退位要求書中、亦寫明「宜由共產主義及猶太人之勢力下求解放、乃爲救羅馬尼亞惟一之道」云、

其次再談德、意指導下之西班牙、西班牙共產黨亦被佛郎哥完全迫入於地下、書記長戴阿自正、則在莫斯科亡命、惟對共黨壓抑雖嚴、然內亂頻繁、兼受歐戰之影響、生活費高騰、物資不足、國民對於戰爭、非常嫌惡、故適爲共產黨活動之溫床、因而共產黨之細苗雖被芟刈、然芟刈之後、仍不免又發新芽、

五

共被夾在強力的法西斯樞軸與爲第三國際黨大本營的蘇聯中間、而旗幟尙欠鮮明之諸國共產黨、則與微妙的德蘇關係成反映、與活潑的親蘇樞軸勢力、行非常的暗鬥、今試先就爲各國共產黨員亡命的避難所之瑞士言之、七月十八日、瑞士共產黨機關報尼打克載稱、德軍利用瑞士鐵道、不惟對南挪威增加防禦、並向北挪威增強防禦、「此等軍隊之輸送、難保不是對付英國、但無論如何、當然是對付一敵、而先爲之備、斯固毫無疑義」云、一面非難德國對蘇聯警戒之強化、同時對瑞士政府之親德處置、加以猛烈的反對、

在芬蘭則不用共產黨之名義、而用蘇維埃友會之名義、蘇芬戰時、大衆對於泰利約克政權之行動、共反感猶強、故共產黨仍能在「蘇維埃友會」之名義下活躍、八月一日在海爾新奇、達姆貝列、及其他都市開大會、當在海爾新奇開會時、共黨到者二千人、當時與警察衝突、演出大騷鬥、友會員數名籍、約有二萬名、並有蘇聯正式派員參加其中、在海爾新奇、會派遣二百人、在各地方會派遣五十人云、七月二十六日、依蘇芬新協定、蘇聯獲得汗格牟島、無何、而得國亦獲得此挪威之芬蘭鐵道利用權、斯時芬蘭內部、發生親得勢力以親蘇勢力之對立、非常激烈化、

櫻花啤酒
サクラビール
南京代理店 株式會社 福昌公司
總經理 合記商號
珠江路二六二號 電話二一九四九號

首都第一 凱利公司
旗袍料● 嶄新花色
花色大王 西裝料● 大批運到
添製新裝 包管萬分滿意
地址…中央商場內

建康路黑廊街
老大綸綢緞局
▲春裝衣料大批來京▲
▲色色最新歡迎選購▲
▲杭州名產杭羅杭紡▲
▲零躉批發價目克己▲

公論南京市洋服界首席
三江商行
西裝大衣 海陸軍服 婦女時裝 專家
行址 建康路一〇一號 三山街口 聯踪成莊原址 A445

咳嗽無憂

主治 咳嗽感冒 喉痛聲啞 氣管發炎 肺部疾患
兜安氏 潤肺藥水 止咳藥片
名貴藥料配製 止咳化痰 功效迅速
兜安氏西藥公司啟
上海江西路四八九號
BR-CL 943

首都服裝界 屈指第一
大新公司
新到最新 特級呢絨 各項名貴綢緞
精製 女子春季大衣 高級西服 旗袍大衣
地址建康路一五一 電話二二七六九

收買汽車廢電池
碑亭巷十六號 大昌電氣行啟 A851

各老牌經銷批發處
肥皂▲五洲固本皂
蚊香▲安住猪牌鷄冠牌
水泥▲泰山
玻璃▲耀華出品
上海百興洋行南京分行 二郎廟三五號 電話二一一九六一 A846

合昌公司經銷
上海鉛筆廠出品
三星牌 標準國貨
鼎牌 高等鉛筆
飛機牌 價廉物美
地址中山路606 A844

合衆煤球廠出品
四大特點
▲機器製造 科學製造 質料優良 電話送貨 價格經濟
▲容易燃燒 ▲火力耐久 極爲便利 歡迎比較
事務所武學園七五號 製造廠漢西門外石城橋西 購貨電話二二一八三 A807

金山牌麵粉 南京批發處
榮新洋行
日下路一四九號 電話二一九五六號
常期大批現貨 歡迎惠顧 A791

蚊香各種（在庫豐富） 罐頭食品 洋酒 汽水
殺蟲 消毒 厚生乳液 南京批發處
運隆洋行
南京太平路文昌巷拾號 A824

火
敝公司承保各種火險 如承惠顧無任歡迎
總公司：上海外灘18號
南京：英保泰 保險公司
地址：珠江路一六〇號 電話二三四一〇

夏令最上等飲料
老牌益利汽水
美國渴樂斯鮮橘汁
總經理 廣順昌汽水行 洪武路二八 電話二三一三七八號 A827

介紹 獨鶴飛命課 驚奇
凶吉直言無隱 事後靈驗 前在漢口行道 久負盛譽 太平路娃娃橋四川飯店 上午十時起下午六時止
吳凱聲 蔣有孚 周鈞 朱藤博 任恩榮 全啓 A850

三新池浴室
西式房間 座位舒適 洋磁浴盆 定價低廉
電話二一八一一號 地址：中華路三山街 A579

義合東磚瓦
自備汽車 取費低廉 代客運輸 穩妥迅速
南京和平門外東門村四〇號 南京金陵大學側潘家菜園三號 電報掛號一〇〇〇一號 電話三一七六九號 三一七六八號 A574

上海餘昌分此 地址中央商場
鐘表 眼鏡
百代唱片 高尚鐘表 電機修表 定價特廉
歌林唱機 無奇不有 與衆不同 歡迎參觀

大新商行經售
上海中央化學玻璃廠出品各種
化學上應用之玻璃儀器 家庭中需要之玻璃器皿
零躉批發竭誠歡迎備有目錄承索即奉
批發部：南京中央商場 門市部：豐富路三新里 A832

鼓樓 新都汽車行
中山北路十號 電話三一九四九 A820

祥和食品號
麵包 輕鬆可口 味美價廉
地址：中華路府東街 電話：二二八九一號 A535

夫子廟 小蘇州
湖州粽子 新增奶油瓜子 精製五香牛肉
葷素糕 鴨肫肝 大王 鮮肉火腿豆沙 代售名廠出品
福建土產 糖果 餅乾 罐頭食物 一應俱全

廣東中山 馬慶康
淨素豆沙 蛋黄咸肉 什錦菓子 粽 應市
中華路一六五號

自製 鮮美脆嫩的 大頭菜 現已應市了
萃華支店 中山路珠江路口

夫子廟 太平村支店
應時粽子 葷素糕 松子玉帶糕 南腿鮮肉豈沙 鮮嫩筍脯 綠苣筍絲
端節禮品各種洋酒罐頭果子露 眞正西湖藕粉

天津三聚鞋店
選辦高尚材料 最新異樣時鞋 工料花樣完善 新法精工製造 男女高等皮鞋 貨高價實久着
中華路一八〇號

夫子廟 華美鞋室 A513
春季男女皮鞋▲時式各種走鞋 任君選購，請到

全國唯一 專門帽業 盛錫福帽廠
總店建康路

大宗洋米已到滬
首批裝到六萬九千袋 將分配京滬各地銷售

（中央社）行政院糧食管理委員會、為補充各地民食、特向國外定購大批洋米、茲悉仰光米六萬九千袋、已於本月十九日由北光丸裝載運至上海浦東起卸、此項洋米、將由糧食管理委員會分配上海南京等各地銷售、聞第二三批洋米、不久亦將陸續運至、從此米糧來源不絕、各地民食、可告無虞、

海軍學校首期訓練 今日行畢業典禮 任部長將親臨致詞

國民政府改組還都、汪主席對海軍建設、銳意復興、爰經該立中央海軍學校、委派海軍部政次姜西園、為該校校長、茲悉該校第一期學員訓練、業已期滿、定今日上午、在該校禮堂舉行畢業典禮、屆時除柬邀各有關機關長官前往觀禮外、海軍部長任援道、政次兼該校校長姜西園、皆將親臨致詞、聞是屆畢業學員、即今後海軍之基幹云、

全國感化院組織 糧食合作社

【中央社】全國感化院、為使職員購買食米便利起見、組織糧食消費合作社、由社員自由認股、規定每股三元、向糧食管理委員會大批購進米糧、按量分配各社員、現已籌備完妥、不日即可成立、

社訓班學員 服務成績 京教局定考查辦法

【本報訊】京市教育局以奉教育部令分發國立師範附設社教訓練班畢業學員、前往京市服務、為謀督促努力、并考核其成績起見、特訂定南京特別市政府教育局考查社教人員訓練

班畢業學員、及學員服務成績辦法、報表各一種、俾資依據、茲悉是項辦法及表式業經呈奉教育部暨市政府核准施行云、

四師同學會 紀念母校成立 召開會員大會

江蘇省立第四師範畢業同學、服務於京市教育界者、為數頗多、去年五月曾由在京畢業同學多人、發起組織畢業同學會、以謀聯絡感情、旋呈准社運會南京分會組織成立、迄今已及一年、茲聞該會以五月二十六日、為母校開校紀念日、特訂於是日下午三時在該會（鍾英中學內）、舉行紀念儀式、並召開第二次會員大會、藉商會務推進辦法、連日該會正辦理最近返京同學入會手續、頗為忙碌、按該會會員入會資格、依照會章之規定、凡在江蘇省立第四師範本校或分校各屆各科畢業及南京中學高中師範科與棲霞鄉師畢業者均可入會云

日語補習學校 將舉行畢業禮

【中央社】南京日語補習學校、以本學期修業期間即將結束、已於本星期一開始大考、將於本月二十八日下午五時舉行本屆畢業典禮、屆時並頒發畢業證書云、

警校特訓班續招新生 今舉行入學試驗 六個月畢業即分發任用

中央警官學校特科幹部訓練班、為慎重甄選幹部人材起見、日前招考結果、於二百餘人中、選取合格者買國楨等四十九名、聞與原定學額尚須補足若干名、爰繼續辦理招生事宜、現悉、該學招生委員會於報名截止後、發給准考證至三百八十號、於今日（二十一日）上午九時三十分起（照夏季節約時間）憑證入場、參與體格檢查及口試、明日上午舉行公民、外國文（日文或英文）筆試、下午舉國文及數學試驗、凡錄取各生、即編隊予以嚴格訓練、六個月畢業、請由警政部分發任用云、

中日文協會考察團 定於下月初東渡 婦女慈儉會公餞萬孟婉

【本報訊】中日文化協會、聯合各方人士、組織中日文化考察團、已於下月初東渡、團員名額、定為十人、團長教育部簡任事員俞義範、團員宣傳部編審萬孟婉、外交部秘書張悰文、立法委員莫國康、及中日文化協會會員等、此係國府還都第一次東渡之文化東渡視察團、所負任命、實甚重大、該團將來回國時、定有所貢獻云、【本報訊】南京婦女慈儉學會常務理事兼婦女慈儉月刊總編輯萬孟婉女士、此次代表該會出席參加中日文化協會東渡觀光團、東渡考察東亞文化、預定下月初東渡、該會同人、為歡送萬女士起見、特定於今日（二十一日）下午五時在鼓樓五條巷揖華里十七號設宴、為萬氏餞行

交通安全 警廳舉行宣傳週

【中央社】國府還都後、京市市容、日趨繁盛、交通工具、亦日益繁多、首都警察廳為避免肇禍事件之發生、將舉行交通安全宣傳週、喚起市民遵守交通規則、所有宣傳標語、及各項規則等、均已籌備就緒、一俟所需經費、呈警部核准後、即可定期舉行、

（XXX）

圖為國府採辦大批仰光食米、於十九日搭北光丸駛抵上海浦東停泊後、起卸時情形、

會計補習學校 現已招收新生

本市鍾英中學教員毛蘊石在事變前、曾任機關會計多年、對於會計一項、頗有研究、最近感到關於會計人才、非常缺乏、本京各處招考會計人員、應試者亦少、而會計一科、又是各個機關所不能缺乏、本市除市立一中附設商科外、并無學習機會、毛君有鑒於此、特利用課餘之暇、舉辦會計補習學校、於本京復興路（鐵作坊）六六六號補習科目為新式簿記、公文程式、會計法規、經濟概要、每日下午四時至六時以造就會計人才、但限於地點不大、報名人數頗多、現正設法擴充、并於六月二日正式開課云、

感化院實行 犯人墾殖

【中央社】全國感化院、自遷入太平路新屋辦公後、一切人犯感化工作、均在積極進行、茲悉該院已將前江蘇省立民衆教育館舊址、荒地闢作雜糧墾殖區、着手飭犯開墾、其他工場農場、亦在積極佈置中、

教育部籌備召開 教育行政會議 今日舉行籌備委員會

【本報訊】教育部鑒於戰後教育、急待復興、特定於下月三日至五日三天、在教部召開第二次全國教育行政會議、業於本月十四日下午開第一次籌備委員會議、推定各組職員、茲悉商討一切籌備事宜、第二次籌備會議今（二十一）日下午三時仍在教部繼續舉行、聞將決定教育行政會議規程云、

檢驗汽車展期結束

【中央社】本京白下路車輛登記所、自遵奉工務局訓令於本月十四日起開始檢驗京市各種汽車以來、每日受檢驗汽車、極為踴躍、綜計不下百餘輛、茲悉該所以爬裝各種機件需費時日、現決展期四天至二十五日始行結束、

中大勝全白 一幕籃球友誼賽

【本報訊】邇來天氣漸熱、各項運動、似呈蟄伏狀態、一般球迷莫不引以為憾事、昨日（二十）下午、中大健兒、與中央全白隊、猶作困獸之鬥、約作籃球比賽、雙方鏖戰於中大球場、均係京中名隊、故演來十分精彩、五時正、執法官聞宗元、粉墨登場、金笛一鳴、兩隊健兒、整裝待命、開球後、中大先發制人、劉繼忠反身一托、尚有為手起刀落、首開記錄、一時聲勢大振、首記分牌上、搖搖佔先、全白隊陳泊興、見勢不佳、大發雷霆、衝鋒陷陣、十分威武、屢救險球不少、一面以孫烱、劉之騏、遂守邊陲、展使閃電戰術、中大馬尚超、此時窺破敵計、連忙還以顏色、斬關奪案、竟使全白健兒、束手無策、朱良知、王良騏明修棧道、暗渡陳倉、致倘有為似虎添翼、獨得大功、厥後中大復以胡忠志、馬明俠、兩人換上、於是十分鐘內、儼是中大健兒天下、全白雖拚命反攻、卒以力不從心、結果二十比四十六、於數百觀衆歡聲中宣告敗北矣、茲將雙方陣容、排列於後、

中大隊		全白隊	
倘有為	廿二	孫烱	八
胡忠志	六	劉之騏	八
馬明俠	二	古拔	二
劉繼忠	十	陳泊興	二
王良騏	二	羅北效	〇
馬尚超	四		
朱良知	〇		
總計四十六分		總計廿分	

民衆歌詠團 今下午廣播

【本報訊】京民衆教育館組織之民衆和平歌詠團對和平歌詠極為努力、茲悉今日下午六時（夏令時間）在中央廣播電台播音、預定節目為保衛東亞、亞民族進行曲、萬惡的共產黨、最好是和平歌、光明歌、亞洲讚歌等、

中央第二醫院 院址年內可落成 工竣後即可正式開放

【中央社】中央醫院自從正式揭幕、服務社會以來、首都市民、莫不深感便利、該院地點適中、設備齊整、平均每日門診約七百左右、每逢一六兩日、則恒達一千之數、茲悉該院羅院長、為發展院務、要求適應市民迫切需要、已根據預定計劃、勘定本京太平路三十四標廣場上、着手建造中央第二醫院、建築費決定二百五十萬元、設備費約百萬元、此項鉅大工程、經聘定上海建築家趙璧設計、並已於本年五月份動工、預定六個月完工、年內即可正式開放、屆時將在第二醫院內、加減病以二三百架、減少病民向隅之憾云、

盜竊古玩案件 古玩業應訪察 警廳頒訂管理規則

【中央社】首都警察廳對經營古玩業者、訂定管理規則如下、第一條、凡在本京經營古玩業者、須遵照本規則之規定、領取許可證、第二條、凡營前條規定之業者、須於開業十日前、向該管警察局隊、領取申請登記書、照式填寫、連同登記費一元、取具殷實鋪保二家、送請該管警察局隊查明、轉呈本廳、核發許可證、方准營業、第三條、凡營古玩業、如有兼營上等木器傢具者、須附帶申請、並於許可證內註明之、第四條、許可證不得繼承轉讓或借貸頂替、如牌號地址或營業人有變更時、須將原證繳銷、重行申請、如係歇業、亦須將原領許可證送請該管局隊轉呈本廳註銷、第五條、凡營古玩業者、應將許可證懸掛當衆處所、以備查考、第六條、凡營古玩業者、對於重要古物來歷不明者、應拒絕收買、第七條、古玩舖無論他人寄存或寄售之物、均須將逐日進出之貨品價目及賣主、或存寄售人姓名住址用簿記載以便警察官吏之檢查、第八條、各警察機關遇有竊盜案件、應隨時發失單傳知該業、該業應隨時留心訪察、如發現該失單上物件時、應即報告、但前項失單以關於古物為限、第九條、違反本規則者、照違警罰法處罰、其情節重大者并得吊銷其許可證、第十條、本規則自呈奉內政部核准之日施行、如有未盡事宜、得隨時呈請修正之、

北大同學 紀念蔡元培先生 擬辦孑民學院 昨開第三次理監事會

國立北京大學同學會、自復會後、該會同學對於會務之推進、不遺餘力、昨假北平路四十八號舉行第三次理監事聯席會議、五時頃、各人紛紛蒞止、到監事長李聖五（王代）、理監事陳君慧、呂一峯、王振綱、褚保衡、江鎮三、郎依山、武仙卿、黃慶中、周義章、馮翔青、戴郁、張毅遠、方濟霈、程龍驤、陳一夢、徐潮等、約六時左右開會、由理事長李聖五主席、陳一夢紀錄、由副理事長呂一峯報告會務之推進情形後、即開始討論、旋即通過一、組織分會、甲、由負責同學努力推進、乙、推郎依山戴郁陳一夢為分會章程負責起草人、二、會址、決議與孑民學院院址合併辦理、三、決議創辦孑民學院、推選呂一峯王振綱郎依山戴郁陳一夢等五人負責起草計畫書、四、出版月報、列印復會特刊論、決議、月報留待下次討論、特刊由出版組負責辦理、五、座談會、決議、座談會與敍餐會併合舉行、辦法、由總務文書庶務股負責通知、六、擴大募捐、決議、留待下次討論、七、推舉代表向主席致敬、決議、俟辦學計畫書草就、再行確定、八、救濟同學、決議、盡力為同學介紹職業、九、支款辦法、決議、動用百元以上之開支、必須由理事長副理事長簽字、百元以下之開支、付後補簽、十、下次理監事會議日期、決定為六月第一週以內舉行、最後臨時動議、由徐潮報告上海分會籌備情形畢、旋即散會、併聞該會為財政公開起見、凡收入支出、均製有詳細財政報告表云、

主席盃足球 警政與中社甲 明日決奪總錦標 內政考試并列冠軍

主席盃各院部會足球大會、自國府還都初週紀念日隆重揭幕以來、大小凡有三十餘仗、參戰者有京滬健兒球壇宿將、情形至為熱烈、迄至最近始告一段落、查智仁二組盟主業由中社甲、警政分別獲得、勇組錦標本由內政與考試決賽後定奪、茲因中社由諸健兒因滬上職務羈身、急於返滬、一再聲請提前舉行總錦標賽、故上述二隊不擬延該中社甲行程、決定放棄決戰權利、而并分是組冠軍、故僅餘警政與中社甲作主席盃逐鹿、日期已訂定明日下午六時三十分、預料兩雄相遇、必有一番劇爭也、茲探錄該賽全部成績表如左、

「主席盃」各院部會簡易足球大會總成績表

		得分
「智」字組	中社甲	八
	警廳	五
	社會	五
	行政	二
	國府	〇
「仁」字組	警政	六
	中社乙	六
	僑務	五
「勇」字組	交通	二
	司法行政	一
	內政	七
	考試	四
	宣傳	二
	教育	〇
	中聯	

〔註〕：「仁」字組警政中社乙二隊積分相等、曾舉行決賽、結果警政以三對〇獲勝膺冠軍

夏令衛生運動會 定期舉行衛生展覽

【本報訊】首都夏令衛生運動委員會、於昨日下午三時、開第一次會議、到有關各機關代表二十餘人、主席衛錫良、甲、報告事項、一、宣傳組報告、現向各處徵集衛生標本圖畫等項、於六月間起假夫子廟小學、開始展覽、俾資增進市民衛生常識、二、檢查組報告、推派各隊長、並定於本月二十五日起、開始實行工作、三、清潔組報告、指令清潔伕掃除各街巷、並派員逐戶檢查清潔、三、防疫組報告、指派醫師一人、護士二人、逐戶補行注射防疫針、乙、討論事項、一、宣傳組擬具宣傳費預算書、提請公決、決議、關於第三日第六節照相費八十元、一節可刪去、開會閉會紀念照、由本會函請中央電訊社及南京新報社攝影記者、擔任攝影、以[illegible]、二、宣傳組擬具夏令衛生運動展覽會實施辦法大綱、提請公決案、決議照案通過、三、檢查組辦事細則提請公決案、決議照案通過、四、本會總務組事務繁雜、應否增推其他機關協助辦理、請公決案、決議增推東亞聯盟中國總會、為該組副主任、并由大會函請該會指派職員、常川到組辦公、暫時不支車資、俟將來大會結束後、由該組酌給酬勞、五、請推舉常務理事案、決議推市政府衛錫良、市黨部陳唯一、中國社會事業協會高天民、東亞聯盟總會南京分會施彭年、首都警廳胡志遠、六、請通過檢查組實施辦法案、決議通過、（錄下）七、請通過衛生展覽會實施辦法案、決議通過、（錄下）八、定五月三十日下午三時、召集供給展覽物品之各機關、開會商討經費物品供給及看管等問題、九、請決定第七次會議日期案、決議、定下星期二（即二十六日）舉行、十、請改推檢查組正副主任案、決議檢查組正主任改推警察廳、副主任社會局、社運分會、衛生局、首都夏令衛生運動委員會檢查組實施辦法、

檢查辦法

第一條、本組檢查要點如左、甲、道路清潔狀況、乙、菜館點心店茶飯館等之清潔及衛生設備狀況、（如裝置紗櫥紗罩等）、丙、娛樂場所旅館等之清潔衛生狀況、丁、菜場理髮店澡堂等之清潔衛生狀況、戊、井水河流之清潔狀況、已、街頭小販之衛生設備狀況、庚、糖果肉舖等一切食品店等衛生設備狀況、辛、公私廁所之清潔狀況、壬、冰淇淋汽水牛乳及一切飲料之會否檢驗清潔狀況、癸、其他、第二條、檢查違反衛生之規定時、應以左列之處分、分別辦理、甲、飲食商店關於衛生設備不全者、應令迅速添置（如紗櫥紗罩）、乙、道路有不清潔情形、隨時通知清潔組、清除搬運、丙、井水河流、妨礙衛生時、通知防疫組、從事消毒或通知清潔疏導、第三條、凡經過前條各項手續後、不速改善或仍故意作踐者、通知該管局所依法處辦、

展覽大綱

夏令衛生展覽會實施辦法大綱、一、本會以灌注民衆衛生知識、增加防疫效能、提倡清潔運動、促進體質健康為宗旨、三、本會由南京特別市政府衛生局宣傳處及南京特別市黨部宣傳科、聯合本京中外各機關、共同發起之、三、本會任人參觀、不收費用、四、本會場擬借夫子廟小學、五、本會日期俟學校放假後、連續舉行七天、六、辦法、甲、展覽品之種類、㊀宣傳壁畫、解剖圖、急性傳染病、結核瘧疾圖、花柳病圖、猩紅熱圖、蚊蠅放大圖、㊁衛生統計表類、各種傳染病統計表、死亡率比較表、㊂各種病理細菌人體寄生蟲標本、病昆虫魚具標本、㊃中國流行性病標本及風土病等模型、㊄其他、乙、供給展覽物品之機關、㊀友邦各部隊醫院、㊁內政部衛生司、㊂衛生局、㊃民衆教育館、㊄中央大學、㊅各醫院、㊆中央醫院、㊇衛生試驗所、各診療所、供給展覽物品之各機關須於五月底前將物品名稱、（須說明其要旨）數目、開列詳細清冊、送至南京特別市政府宣傳處、七、本會設下列各股、由各機關分別擔任、㊀總務股、管理一切收支事宜、㊁徵集股、負責向各方徵集展覽物品、㊂布置股、管理區分各部份展覽物品陳列事宜、及最後發還出品、㊃糾察股、擔任會場內警備偵查及消防事宜、㊄招待股、擔任中國各機關招待事宜、八、展覽物品由供給機關自行派員到會場看管為原則、但得由大會酌贈伙食津貼、九、本大綱經提交首都夏令衛生運動委員會通過後施行、

勘誤

昨日本版特寫一中大圖書館訪問記一、內一羅女士百忙中來招待我一句、被手民誤將百字植為日字、來字植為未字、數與原意相反、特此勘誤、

火警報告下列消防機關

消防第一分隊	鼓樓	三一八八四
第一分隊	瞻園路	二一六九〇
第二分隊	鐵作坊	二一六九一
第一派出班	估衣廊	二一六九二
第三派出班	下關惠民橋	三一八九七

首都警察廳公佈

紅卍字會組織 京蚌徐聯振處 將派振救隊出發救濟

【本報訊】本京世界紅卍字會東南主會、近徇徐海等地人什之請求、以徐屬宿遷、海屬東海、贛榆、沭陽、灌雲等縣、自去歲夏季以來、先遭旱災、繼逢黃禍、水退復、又加以害虫肆虐、故年來收成全無、禾粒告罄、致哀鴻遍野、災黎載道、厥狀之慘、殊令人驚駭、故將召集京蚌徐三地分會負責人暨諸善士、于本月二十一日上午十時、假小火瓦巷該會內舉開京蚌徐聯組振救處成立大會、屆時將共開商討振濟辦法、及組織振救隊前往救濟、聞各分會代表、業已分別來京、預料開大會時、當有承續密之計劃云、

柴行領帖營業 不准拉客需索

京市府財政局、捐稅征收所、近自奉令核議柴行業請領牙帖辦法後、業經擬具南京市取締柴草業規則、呈准市府備案、開始辦理、京市府為杜絕流弊而裕稅收起見、昨特令飭捐稅征收所務須妥慎辦理、茲將南京市區取締柴草行營業規則、探誌如下、第一條、凡在本市區內之各柴草行除依照南京市政府征收牙稅暫行章程請領牙照外應遵守本規則之取締、第二條、各柴草行請領牙照時、除取其三家同行保結外、并由柴草業工會加蓋戳記、以資證明、而免糾紛、第三條、應聽客自願投行、不准攔路拉客需索、第四條、各柴草行應照柴草業工會議定行規公平抽取、不准擅自變更、第五條、各柴草行自備資本堆存柴草者、不准擅抬價錢壟斷操縱、第六條、違犯本規則之規定者、應照征收牙稅暫行章程第七條處罰之、第七條、本規則自呈奉南京市政府核准之日施行、

精益運到新貨

太平路花牌樓精益眼鏡公司、近由美國運到新出品名貴克拉白太陽鏡片、遮避陽光、裨益目光功效甚大、並有最新式金鑲玳瑁架、輕巧美觀、誠屬眼鏡上品云、

法訊

首都地方法院 刑事判決主文

▲解德龍妨害秩序一案解德龍公然冒用公務員服飾、處罰金一百元如無力完納以一元折算一日易服勞役▲金明財竊盜一案金明財共同於夜間越牆、侵入有人居住建築物竊盜未遂減處有期徒刑三月▲沙桂庭海洛因一案沙桂庭使用海洛因處有期徒刑二月白面三小包（少許）沒收▲胡天惠海洛因一案胡天惠累犯使用海洛因處有期徒刑三月海洛因一小包煙盒一個小烟袋一個均沒收▲王道成竊盜一案王道成於夜間侵入有人居住建築物竊盜處有期徒刑三月▲王月明鴉片一案王月明意圖供製造鴉片之用而栽種罌粟處有期徒刑住月煙苗大小十二顆沒收之▲孫共乃鴉片一案孫共乃意圖販賣而持有鴉片處罰金一百元如無力完納以一元折算一日易服勞役煙土一包（計毛重老秤九兩五錢）沒收之

汽車出讓

茲有一九三八年式赫特生汽車一輛機件完全願以廉價出讓如有欲購者請向立法院事務科接洽可也 電話：二三五六二 B3511

野猪 老牌

安住蚊煙香

効驗卓絕 衛生無害

B3324

南京三山池鳴謝啟事

緣鄙池于本月十八日下午七時因電線走火致遭火患幸蒙憲兵隊及北區全體員警友邦警備部親鄰友好等努力護救感戴高情不及一一踵謝特此登報鳴謝伏祈公鑒 蕭樹森 藍宗德 同叩 B3512

軍事委員會印刷所購置印刷器材招商投標通告

茲因本所購置一切印刷器材及印刷用木質品凡在本京經營是項業或歇業商號出倒斯項器材者均可參加投標務於五月二十二日以前每日上午九時至十二時下午二時至五時來珠江路五八九號本所第一股申領圖說定於本月二十五日下午三時當衆開標特此通告 B3495

首都警察廳為建康路亨達利鐘表行被刼一案懸賞通告 法字第一八七五號

查本京建康路亨達利鐘表行於四月二日下午七時三十分突被匪徒持槍刼去各式手表掛表鈔幣表練等件總共約值叁萬餘元迭經通飭所屬各警察局隊嚴緝務獲究辦在案茲為迅速破案起見特再懸賞購緝無論何人能將是案贓犯並獲經訊供屬實者准該行原呈報失單所列價目提出三成充賞（列如所獲贓物價值壹萬元提賞叁千元）有通風報信因而破獲者得于三成之中分派一成除通令外特此佈告 B3494

僑務委員會換發職員證章通告

查本會職員證章業於本年五月廿日起更換新製白底紅迴紋邊中嵌僑務委員會紅字圓形證章分發佩用所有舊發藍白紅邊銀色地球形底橫嵌僑務委員會藍字圓形證章自即日起一律作廢特此通告 B3515

南京中和莊 A856

營業要目：各埠匯兌 穩妥迅速　往來存放 手續簡便　活定存款 利息優厚　買賣貨幣 價目克己

各埠匯兌代理莊號：漢口永豐莊　杭州承大銀號　蘇州裕元莊　無錫匯源銀號　常州匯源銀號　丹陽中孚銀號　揚州和泰莊　鎮江信康莊　蕪湖同茂莊　蚌埠祥生莊　其他各埠均有代理

地址中華路一三四號 電話二二九〇二號 電報掛號五〇六九

總號電話八四一一九　上海鄭家木橋精益里九號 電話八五八六五

南京和泰莊號 地址中華路一二六號

主要業務：存款 放款 匯兌 信託 一切錢莊業務　麵粉 布匹 棉紗 油糖 各種五洋雜貨　利息優厚手續簡便 A846

天源綢緞棉布局 A848

本季大減價 特設綢緞零料部 照碼六折

地址中華路三山街

豐價收買鑽石珠寶翡翠 永寶齋珠寶店 中央商場 A818

衡平法律會計事務所 律師 會計師 葉兆昌 電話二一七七九號 所址：南京城內新街口糖坊橋三十八號

諸君欲攝現代化的最精美藝術像 請到 亞洲 新都 照相館 取片準確 包君滿意 太平路 淮海路 電話二三二七四 夫子廟 龍門街

大同照相館 營業要目 自動轉機 弧光攝影 油彩放大 照相材料 中山路國府路口電話二二五六九

紅綠新聞

西頭輸入極鮮 布價漲勢軒昂

與滬比較相差幾達一倍

【本報訊】本市西頭由滬輸入、爲數極鮮、良以是項物品搬運維艱、上海方面、不易領取、刻以布銷當令、客幫競購甚力、刻以布銷當念、本街存貨、日益薄弱、市場供不應求、布價漲風、仍形再接再厲、刻市各布與滬價相較、約昂至一倍或七八成不等、

各地商情

北京

華北米糧、每百斤小麥二六、二五〇元、高粱一四·二〇元、河南綠豆一九·〇〇元、黃豆二一·二五元、黑豆一六·三〇元、河南落花生一八·五〇元、北京外匯對英賣三便士四分之一、買三便士十六元、

天津

天津外匯對滬匯九三、五〇元、聯銀券五十七五、對美五金元三十三便士十二分之十五、對英三便士十二分之一、棉紗現貨十支藍鳳八〇元、廿支三松二二〇元、廿支八馬一二〇元、十支十金八〇九〇元、十七支五福一六〇〇元、三十二支十全一五〇〇元、四十支八馬一六三〇元、二十支栗子一五八五元、三十二支八馬一四五元、五福細布三六·八〇元、陽光細布三六·九〇元、

青島

青島棉紗布現貨、十六支寶來一〇八〇元、二十支五星一二三五元、三十二支銀月一四六五元、四十二支銀月一五七〇元、四花鳥三三·五〇元、三桃三五·五〇元、雙龍三六·四〇元、

廣州

粵市經濟情況、金融港紙對大洋進四九、二〇元、出五〇、二〇元、港紙

對美買五金元十六分之七、對美買五金元十六分之五、買聯銀券五十四元、足金分三六〇元、白銀賣三元、買三五三元、八角、

無錫

錫市米市、機白元一一一〇元、機白粳一〇〇元、羊秈一一一元、稻元一七五元、粳稻五七五元、糯稻五八元、本小麥六八元、雜粮六六元、客小麥四四元、七〇元、黃豆五元、紅粮四二元、蠶豆五二·六〇元、京油一一二元、茶油一一七元、麻油一一七元、麵粉市價、綠順風二十七元、飾金一二三九元、雙鼎二三九元、八八元、

對軍票進一六、二〇元、出一七、二〇元、大洋對軍票進三〇元、出二九、二〇元、飾金港紙入一七、四〇元、出一七、大洋入八六元、五〇元、谷米上等八元、出八七元、中等三三、五〇元、下等三三、五〇元、花紗十支雙馬七四〇元、廿十六支大寶七四五元、支立馬七五〇元、三十二支仙桃一〇〇〇元、四十支彩球一二五〇元、四十二支雙馬一二五〇元、

投機心勞日絀 粉市續乏升降

【本報訊】麵粉昨市續乏升降、民以運日米市提早、多數市民輒成向隅、粉團拋意轉淡、又忠觀望、待機惟市面成交寥寥、粉價殊難報俏、徒增投機者心勞日絀之窘態、又小麥新貨滿見、尚須時日、故目前疲風仍不濃厚、

金價屹立未動 粗紗轉趨下游

【中央社京訊】廿日京市金融市況、仍見平和、飾金進六六〇元、出七〇〇元、日赤四五元、出四十三元、縣進四十三元、出四十五元、元五角、折合法幣進二百卅二元五角、出二百三十五元三角、紗市行情、東紗成交同行五百包、客銷五百包、紗轉呈疲、行五百包、客銷一九〇包、計十支華紗成交同行九二〇包、粗

【上海】十支松順風一三八〇元、十支仙女一四〇〇元、十支大寶一四五〇元、十六支其林一四三〇元、二十支豐年一五八〇元、二十支水月一九五〇元、廿支藍鳳一八六〇元、二十支立馬牌一八二〇元、廿支仙桃一八八〇元、三十二支藍鳳二二六〇元、四十二支藍鳳二九〇〇元、

肥皂捲烟回漲 火柴繼續下落

【滬訊】昨日肥皂市況、步下跌、執貨者不意圖扳持、再以形活絡、致市勢轉、昨開固本皂每箱茂皂每箱四十六元、較週末升一元、黃祥茂皂每箱四十三元、漲起一元五角、至火柴市勢仍趨下游、因實銷清稀、客幫久乏問津、所採辦者僅祗本街零星、昨開麗牌火柴每箱七百元、較週末降五元、捲烟市況已轉疲爲堅、乃因銷較前稍暢、故市價略呈堅挺局面、昨開大英牌每箱一千二百九十七元、較前漲三元、老刀牌每箱九百二十六元、較前亦升十二元、五華牌每箱六百七十五元、升八元、仙女牌每箱六百七十五元、亦升八元、

滬紗實銷仍淡 市況未脫徘徊

【滬訊】昨日週一現紗市况、因上星期六場後、突起軋空風潮、價乃霎時上騰、同業互做雙馬約七百價好二十二元、是以同業人心稍受激勵、雙馬首開爲一千四百八十二元、即開高十四元、客幫走、惟十支粗紗化仍鮮起色、所以檯面港幫略有納量、臨時交易均抱漲賣跌買、投機商趁交易頗形熱鬧、行情不脫徘徊之勢進出、雖有幾度盤旋、但因境、

銷路已落令 烟煤屑回跌

【滬訊】烟煤屑原爲冬令水汀及工廠爐灶需用、近來因序入夏季、水汀既已停開、爐灶去化亦漸減少、故銷場頓形呆滯、行情亦受影響、一致回落、昨日淮南屑每噸二百七十五元、大批出籠、尚無受王、較前跌三四十元、

供求西敵、升降不出二十元、雙馬午收爲一千四百七十三元、開收盤比較見小九元、比上週末午收軋漲五元、餘如二十支天女地球兩牌價平、十支童子軍紅雙馬價無上落、結果午前及上星期六場後做開一萬〇五百四十包、內港幫進一百三十包、同業投機一萬〇四百十包、

國外貿易逐漸暢旺 滬搪瓷業畸形發展

【滬訊】本市搪瓷業、戰後因國外貿易逐漸發展、各廠營業因之十分發達、且能大獲其利、誠爲獨特之佳象、據該業中人語記者云、民國二十八年上海搪瓷廠、全年營業總額共有七百萬元左右、大同行五家約佔六百萬元、次小各廠、每家以十萬元計、共約一百萬元、去年各廠營業概況仍佳、如以產量計算、大致與上年相仿、但貨價一再高漲、故其金額則較上年大增、總額約達一千三四百萬元左右、去年以益豐、中華、華豐三廠營業最盛、其次則爲久新、鑄豐二廠、二十八年五大廠營業額益豐約二百萬元、中華約一百二十萬元、華豐約一百七十萬元、久新約七八十萬元、鑄豐約七十萬元、二十九年益豐約三百六十萬元、中華約二百七十萬元、華豐約二百五六十萬元、久新約二百萬元、鑄豐約一百四五十萬元、此外各小廠營業額均屬有限、共數約十萬元至二十萬元、至其主要銷路較前完全不同、運銷國外者、幾佔全數百分之八十以上、去年以暹羅爲第一、其次則爲小呂宋、荷屬東印度如爪哇各地、新加坡因進口貨受限制、情形略見遜色、香港銷數則日漸增多、本街方面、雖以價格高昂、影響一般用戶、但其情況、尚不過分惡劣云、

上海匯市

開盤

【中央社上海二十日電】本日上海匯市開盤掛牌如下、

（英匯）三辨士十三分之九、
（美匯）五金元三一分之十一、
（軍票）售出四十二圓四分之一、購進四十二圓二分之一、

收盤

本日上海匯市收盤掛牌、
（英匯）三辨士十六分之五、
（美匯）五金元三二分之十一、
（軍票）售出四十三圓、購進四十三圓四分之一、

華興商業銀行之鳥瞰（二）

四 發券之始末

華興券發行於廿八年五月十六日、停止於三十年一月六日、爲時雖僅一年有半、其間經過、有足述者、爰撮其梗概如下、

華興商業銀行既由維新政府賦予特權、發行鈔券、但在發行之前、必須確定鈔券價值基準、當時日本、滿洲、華北、蒙疆各銀行鈔券、均定爲一先令二辨士、爲統一步驟計、自以採用同一基準爲便、但其時舊法幣匯價已跌至八辨士左右、爲顧念華中民衆經濟生活、爲免使物價機構發生激變起見、遂決定採取與舊法幣等價發行政策、俾一般民衆在使用上無不便之感、既發以後、更採取審慎態度、決不利用政治力量擴張流通數額、並在可能範圍內、以獲得外幣爲發鈔對象、即特別注重於出口押匯、外匯放款、外匯或外幣之買入、國外匯款等業務、俾華興券得在堅實之經濟基礎上、自由兌換外貨、其後舊法幣匯價一再跌落、華興券若隨之俱跌、殊失當初發行原意、乃於廿八年七月廿日決定與舊法幣脫離等價關係、而以對英六辨士爲基準、（其時舊法幣已跌至五辨士）獨自維持其特有價格、俾社會經濟不致受舊法幣步跌影響、而感受痛苦、惟此種關係、非有眞知灼見者、不能洞悉、而在勢又不能執途人而告之、在今日人民知疾首蹙額於物價飛漲生活困難、不知背受賜於彼價值日跌之舊法幣也、華興商業銀行既不顧隨舊法幣狂潮而跌價、亦不顧利用時機而濫發、時時不忘國家銀行機能、健全信用、雖秉賦商業銀行使命、爲鞏固基礎、經經自守之信念、銀行當局政府鑒於華興券價值之穩定、遂於舊法幣匯兌低落、爲避免關稅收入隨舊法幣可比、起見、自九月一日起、減少關稅收入亦一律改收華興券、廿九年三月、政府改組、臨時維新兩政府宣告解消、國民政府正式還都、中央銀行亦開始籌備、至今年一月六日、中央儲備銀行開業、華興商業銀行乃將發行權交還中央、而專力於商業貿易金融業務、以流通市面之華興券爲本位之債務、及以華興券六辨士之基準收回或伸算、至於海關收入仍按華興券原值六辨士、折合華興券停發以後、再按時價換算爲法幣云、華興券既停止發行、華興

五 今後之目標

在過去期間、華興商業銀行因享有特權、發行鈔券、並代理國庫、於是有疑華興爲國家銀行而與民衆無甚往來者、其實並不如此、華興商業銀行所致力經營之對象、乃爲商業貿易金融、最初定名即明白表示爲「華興商業銀行」、至於國家銀行機能、不過暫行代理而已、故中央儲備銀行甫告成立、即將特權交還中央、既清界限、並得以自由立場與中央儲備銀行直接或間接合作、在中國產業商業貿易金融上開拓新分野、第三屆股東常會時、總裁第一副總裁表示今後目標談話、謂「一、本行爲純然商業銀行、今後即爲一般民衆之商業銀行、雖然不尙空談、以貿易爲主體、以金融爲今後當更進一步、其實

商業銀行之資產負債亦一律改用法幣計算、其改變法幣本位後二月廿八日之主要資產負債數目如下、

資本	五〇、〇〇〇、〇〇〇元
各種公積	四〇、五〇六、六七八元
各種存款	九七、二四九、八八三元
各種放款	九五、〇九三、一〇四元
生金銀	一一、一二一、三五一元
未收回銀行券	一、六二八、四九三元
現金	四、三八七、二〇三元

爲大衆服務、除辦理存款放款匯款等普通銀行業務外、更經營外國貿易金融、希望各界認識本行是以大衆的銀行爲目標、加以充分利用、云云、而至其實踐之路、線大衆要言之、爲第一、起業萬幾、華興商業銀行爲中國人民之財富最安的金融機關、第二、爲産業之促進其交易之便、以第二、三利用法人爲國際金融之設立、商業貿易之公、管理各地分支店在外、從事於國際金融爲中心、四、海外南洋設立地方派員、赴南方各地考察四事、華中以增加商業之金融、利用及物資交流、擴大中日業務以應、展而構成中國經濟之滑發、基礎而遠大、中日經濟提攜之目的、更到達中日共榮（完）

行囤關住不脫 木材一致上騰

【滬訊】建築木材市況、復趨漲風、蓋以週日國際情勢愈趨嚴重、前報載美將多派航行船隻消息、迄今尚無眉目、海外來源終屬問題、更兼國產品嚴遭禁運、福建到貨早已絕望、行囤手貨是以人心轉佳、關住不脫、洋松柳安並漲上騰、其價均已漲達二千元大關、副號洋松及杜鋸柳安、各售一千八百元、洋松企口每千尺二千元至一千九百五十元、建松杉木各售一千五百元、柳安三夾每張七元、白楊三夾每張八元、各貨均趨向榮、惟端陽季節將臨、市面前途、實銷殊難振奮、暫時尚乏特殊開展之勢、

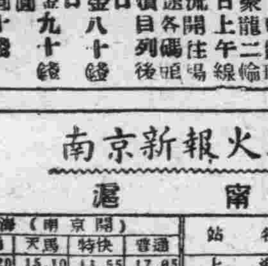

上海內河輪船公司、京揚班、江瑞、聚龍二輪、每日上午開往揚州、時輪流沿途各碼頭地名價目列後

沙漫洲	日金一圓
泗源溝	日金一圓十錢
十二圩	日金一圓二十錢
瓜洲	日金一圓三十錢
八里舖	日金一圓四十錢
六圩	日金一圓五十錢
揚子橋	日金一圓六十錢
揚州	日金一圓六十錢
划子口	日金八十錢
大河口	日金九十錢

南京新報火車時刻表

滬甯線（新鐘點）

飛龍	特快	普通	天馬	特快	普通	站名	特快	普通	天馬	普通	特快	飛龍
南京至上海（南京開）							上海至南京（上海開）					
22.50	21.00	20.20	15.10	13.55	17.05	上海	8.00	8.35	9.30	11.55	15.20	16.40
20.49	19.33	18.05	13.49	12.28	14.38	蘇州	9.34	11.25	10.57	14.39	16.54	18.07
20.04	18.47	16.48	13.04	11.42	13.38	無錫	10.16	12.33	11.40	15.37	17.36	18.48
19.26	17.51	15.39	12.25	11.01	12.40	常州	11.00	13.45	12.23	16.38	18.23	19.31
18.10	16.33	13.40	11.10	9.43	9.26	鎮江	12.35	15.55	13.37	18.53	19.55	20.48
17.00	15.20	11.45	10.00	8.30	7.45	南京	13.40	17.42	14.40	20.27	21.00	21.50

津浦線

浦蚌	通車	站名	通車	浦蚌
北京至浦口			浦口至北京	
	8.05	北京	18.50	
	11.10	天津	15.48	
	19.30	濟南	7.40	
	7.00	徐州	22.30	
6.10	11.10	蚌埠	18.10	15.35
8.53	12.58	明光	15.55	13.13
11.30	14.46	滁州	14.00	10.12
13.30	16.10	浦口	12.30	7.50

京蕪線

普客	普客	站名	普客	普客
南京至蕪湖			蕪湖至南京	
15.10	8.10	南京	13.20	19.25
15.53	8.53	中華門	12.43	18.48
16.41	9.40	江寧	11.52	17.55
17.24	10.19	慈湖	11.15	17.18
17.32	10.27	馬鞍山	10.58	17.08
17.47	10.42	采石	10.44	16.49
18.13	11.08	當塗	10.18	16.23
19.05	12.00	蕪湖	9.00	15.30

商情

米糧（每石價）　雜糧（每石價）　油糖　麵粉（每袋價）：綠牡丹 二八·三〇　紅牡丹 二六·三〇　藍牡丹 二三·二〇　綠飛鷹 二八·三〇　紅飛鷹 二六·三〇　藍飛鷹 二三·二〇　綠金山 二八·五〇　紅金山 二六·五〇　藍金山 二三·五〇

煤炭（每噸價）：三四〇·〇〇　（無貨）

香煙（每箱價）　雜貨（每箱價）　金融　酒類（每担價）

[illegible]

帽業權威 製帽專家

上海新亞製帽廠 南京發行所

應時風行 防雨草帽

本廠備有新穎機器自製各式呢帽草帽雨淋日晒永不走樣

兼營歐美各國名廠出品新型高貴呢帽式樣新穎質料精美

英國派克拉帽 每頂六拾五元

優等防雨草帽 每頂念元〇五角

本廠特製真草派拉帽 每頂八拾元五角

本廠新穎防雨草帽 每頂七元五角

建康路一八七號

B 351

高單位維他命B1劑

强力米太寶靈片

左記諸種狀態之人、體內必需多量之維他命B1、此時若由强力米太寶靈片以補給之、其効最爲迅速偉大。（詳細仿單附案即奉）

消除疲勞　增進營養　鎮止疼痛

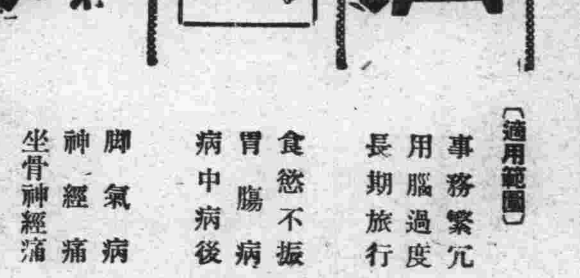

（適用範圍）

事務繁冗　疲勞倦怠之人
用腦過度　用力過度之人
長期旅行　運動選手等人
食慾不振　營養不良之人
胃腸病　常習便秘之人
病中病後　夏令衰弱之人
脚氣病　腓腸肌疼痛之人
神經痛　多發性神經炎之人
坐骨神經痛　關節僂麻窒斯之人

（包裝）100片　500片　各大藥房均有經售

武田大藥廠

日本大阪市東區道修町　上海福州路一二五號　漢口江漢路　廣東漢民北路一五四號

41(5)68

各地通信

本屆高等文官考試 及格人員已揭曉
並齊集懷仁堂謁王揖唐

【北京訊】本年度高等文官考試、第一二三試均已考試完竣、其及格人員名單、經考試委員會典試委員長王揖唐氏圈定後、已於十七晚榜示公布、全體及格人員、於十九日下午四時、齊集中南海懷仁堂、舉行拜師典禮、

浙警務處派員 視察紹興防務

【紹興訊】浙省警務處視察長劉友華、偕同視察劉建齋、於本月十三日晨隨同杭州特務機關長來紹視察、於下午三時到達、下楊越官飯店、次日分赴各城門視察警察總隊檢查、及防禦工事、十四日下午二時赴警察總隊、召集全體警士訓話、略謂警察與人民接近、人民信仰警察、即信仰和平運動、並勉勵各警士努力為地方服務、嗣並發給犒賞金二百元、由總隊附李仿武代表向石處長致謝云、

當塗發生米荒 縣府妥籌辦法

【本報當塗訊】本邑發生米荒前民食大恐慌、縣府前經召集緊急會議、規定抑平米稻價目、調查囤積實數、禁止偷運出境、設法購買洋米、辦法非常平安、業誌各報惟自十六日實行以來、各糧行磨坊、以妨礙伊等發財機會、相約消極抵制、糧行不賣米、磨坊不碾米家、以潮碎不堪之糙米應市、且每戶只限三升、稍遲則不易購得、若想多買好米、非遵照其暗盤價值不可、即公賣每元一升一合、暗盤則賣九合、一般市民、徬徨街市、形狀紊亂狀態、縣府為地方治安、人民生活問題、過于嚴重、復於日、昨又召開第二次緊急會議、業經決定妥善辦法、於本日(十八日)起在城區設公賣處四處、市民憑門牌購米、核定大口八合、小口四合、不准多買、縣政府警察局為第一區公所河南警察所、每日派員各擔任一處監督、並各派警士二名、維持秩序、先儘糧行磨坊、存米先賣、然後及於業戶、各公賣處售出數目、由商會及米業公會支配、本日各公賣處秩序井然、不見有紊亂景象、另推士紳黃秉彝、楊竹賢、趙希三、張之平、李少卿等、會同商會代表、赴京向行政院糧食管理委員會、請求撥發洋米、以資接濟、並由縣府佈告、凡調查稻米實數、隱漏未查出者或報未足數者、准予依限自動呈報、逾限查出、悉數充公、並准人民告發、提成充賞、此項消息傳出後、民心大定、嚴重情形、可望解決云、

南通成立 糧食評議會

【中央社南通十九日電】南通縣政府奉省令組織食糧評議委員會、調節食糧、安定民生、茲經依照組織章程之規定、組織成立、由薛縣長兼任主任委員、另聘徐宇春等為常務委員、季準平、陳治平、王蘭生、陸筱千等為委員、并呈報省府備案、

鎮縣府發放 公務員米貼

【中央社鎮江二十日電】鎮江縣政府、前為體念公務人員生活困難、特呈准省政府發給米貼、職員每人十元、勤務每人五元、業由本年一月份起照算、經奉令照准、已於今日開始發放、

漢市大雨之後 長江水位高漲
防汛會議決演習防水

【本報訊】近日因天雨關係、長江水勢繼春汛之後、水位高漲、據工務局水位報告、自四月二十五日至本月十五日、旬日之間、水位由三公尺遞漲至八公尺、(合英尺十六尺五寸)現天色放晴、目前或不至再有上漲、茲悉市工務局為防範水勢、保障本市安全起見、特於日昨下午三時、召集各有關機關、組織防汛委員會、並召開首次籌備會議討論定期六月三日舉行全市防水大演習、屆時將有保長二百五十人、甲長五百人、連同警察局、青年協會、官警教練所、市立高中等機關團體學校、參加人數共計三千人、在市立男中集合、由工務局派員演講各種搶險辦法云、

當塗縣令各區 速組堤工會

【本報當塗訊】本縣地濱大江、河流縱橫、圩堤極多、前水利工程委員會、通令各區組織圩堤堤工委員會、負責辦理各該區水利事宜、各區呈報組織成立、請委幹事者、固已有人、而迄未組織者、仍屬不少、對於推進水利事業、影響殊大、縣府現又嚴令各區、從速組織成立、以利事業之進展、

錫繭已評價 每担二百廿元
蠶已三眠開葉

【無錫訊】吾錫向為著名蠶桑區域、鮮繭產量、夙稱豐富、四鄉農民、均以育蠶為唯一副業、出產所得、裨益農村經濟、實非淺鮮、事變以後、四鄉農民、因鮮繭售價空前高價、對於育蠶興趣、益形提高、現在本年春繭汛、轉瞬即屆、四鄉蠶兒、早蠶業已三眠開葉、又桑葉價格、大致每担十三四元之譜、關於繭價、已由農礦繭價評定委員會評定、每担二百二十元、城鄉各繭行行主、近正紛紛接洽租行事宜、大公司方面、對於收繭問題、據聞已有相當決定云、

浙財廳長費公俠 蒞杭後發表談話

【杭州訊】浙省府委員兼財廳長張德欽、因另有高就、呈請辭職、經國府准免職、並委費公俠繼任、費氏奉委派、曾晉謁中樞當局、請示機宜、並對中央社記者發表今後施政方針、日前至滬料理事務後、於昨由滬乘早快車來杭、當時赴站歡迎者、有財政廳祕書李映妻、及各科科長祕書視察、及稅局長事員等一百餘人、費氏下車後、即乘車赴公寓休息、當有第一師徐雲舫、中央儲備銀行杭州支行副經理何濟澤等往訪、暢談甚歡、費氏旋赴省府拜訪浙代主席沈爾喬氏、及湯委員等、

發表談話

本社記者於昨日下午二時訪問費廳長於公寓、當承延見、作下列之談話、(記者問)廳長對於改進浙江財政之計劃可否見告、(費廳長答)本人雖為浙人、因服務他省已久、對於浙江財政情形、須先從考察著手、俟到任後、先研究過去再從事推進、本人和前任兩廳長、對於浙省財政辦理已具有相當規模、本人當本蕭規曹隨之旨、繼之而努力、並秉承梅省主席之領導、暨友邦長官之協助、逐漸推進、(問)請示推進財政之方法為何、(答)本人從政一年、對於整理財政本開源節流之旨、雙方並進、就目下浙江財政大概而論、一部份政費、尚須仰給於中央政府之補助、至開源方面、應顧慮到以不妨害人民生計為原則、視環境可能、漸次推進、首先達到收支適合目的、其他節流方面、預防中飽、實事求是、盡力去工作、(問)廳長對於人事問題如何、(答)本人作事、素以人才為主、除有特種原因者外、不輕易更動、(問)廳長何時就職視事、(答)尚未確定、俟張廳長公畢返杭後、再行決定、大約在三十號左右云云、

費氏略歷

按費公俠氏、浙江嘉興人、年四十五歲、曾中國國民黨擔任宣傳工作、於總理孫中山先生護法時代、在上海創辦新聞紙、宣揚三民主義、民十六年清黨以後、負責領導辦理自九江至上海一帶之清黨工運工作、並擔任辦理江蘇全省稅務事宜、及松江啓東睢寧邳縣等縣縣長、煙台公安局局長、

浙教育成績展覽會 舉行開幕典禮
展覽品共三萬二千餘件

【杭州訊】浙教廳為考核各市縣教育成績、徵集參加新中國教育建設協會、全國教育成績展覽會展覽品、特舉辦全省教育成績展覽會、在省立民教館展覽三天、昨日為開幕之第一日、上午九時、由教廳邀請中日各長官參觀、並舉行開幕儀式、出席徐季敦、沈爾喬(胡仲常代)傅勝藍、湯應煌、陳劍非、黃漢星、金宗偉、陸榮錢、陳元民、憲兵隊長、李炳彝等十餘人、行禮如儀後、首由徐季敦氏報告籌備經過、繼由沈代主席代表闡述教育要旨、再由黨政長官相繼致詞、所有展覽物品、共計三萬二千餘件、該會為使觀衆便利起見、特分部陳列、琳琅滿目、美不勝收、昨日各界之參觀者、為數甚衆、今日為星期、定必踵趾相接云、

蕪當兩縣舉行 查禁烟苗會議

【中央社蕪湖廿日電】蕪湖當塗兩縣查禁烟苗委員會、於十九日下午三時、假縣府會議所、召集有關機關舉行會議、計到縣屬市鄉各區長各科長、戒烟局委員張鼎、科長唐渡僧、及該會梅晏海、徐觀生二委員等十餘人、對查禁方法罰則等項、均有所決議、

粵教育會成立 各理監事就職

【中央社廣州十九日電】廣東省教育會、於十八日上午舉行成立、暨理監事就職典禮、到會者除該會理監事外、有各機關代表百餘人、行禮如儀後、各理監事即舉行宣誓就職、由社運分會副主任委員駱用弼任監誓官並致詞、復由陳理事嘉靄答詞、禮成散會、

章太炎逝世六週年 在蘇故舊舉行祭奠

【蘇州訊】革命樸學大師章太炎先生、於民國二十五年國曆五月十九日、以疾在蘇州寓廬逝世、其靈櫬於民國二十六年中日事變以前、因欲避免飛機轟炸、其家屬為之暫厝於寓房屋後花圃、以待全國和平告成、舉行國葬、昨日適為太炎先生逝世六週年紀念日、在蘇之門生故舊、徐澂、陳俗弇、周卓人、顧天錫、沈祖光、陶寒翠、衛東晨、楊火魂、湯城、柳溶、楊詠裳、金孟遠等二十餘人、為紀念哲人、追溯前徽起見、特恭備清饌庶酌、佐以香花、赴本城錦帆路五十號章氏故宅、墓前設供祭奠、由看守該宅之章氏內戚湯君、竭誠招待、與祭諸人、目覩寓廬依舊、墓地荒涼、欷歔憑吊、不勝今昔之感云、

丹陽復興突飛猛進
公路十五條一七〇公里 年產秈糯稻約八十萬石

【本報丹陽通訊】丹陽居蘇省之要衝、輪軌輻輳、舳艫屯集、丹陽湖在城之西、嘉山在城之北、山水明秀、古跡甚多、事變以前、商肆鱗比、人煙稠密、土產以米麥絲綢為大宗、估衣業尤佔商業之中心、所產陽綢、名馳遐邇、金融方面、有中國交通農民三銀行、握全縣經濟之權威、工商發達、市廛繁盛、事變勃發、淞滬淪陷、蘇常失守、風鶴頻驚、自二十六年農曆十月二十三日起、丹陽無日不遭轟炸、城廂民衆、相繼逃避、二十五日渝軍分三路退卻、僅存一座空城、殘留部隊、復命鄉民縱火焚燒、從此繁華盡付一炬、迨

地方

自治會成立後、與友軍特務機關協力收拾殘燼、在極度的破壞中、向復興之途邁進、民衆始陸續歸來、於是廣建蘆蓬、聊避風雨、是即復興之始、丹陽因

地位

關係、復興之迅速、具有自然之勁力、詎料六年以來、漸復舊觀、人民大半歸來、市街房屋櫛比鱗次、迨國府還都以來、市廛繁盛、人烟稠密、熙攘往來、已屬市無隙地、尤以城市鄉鎮之交通、日趨熱鬧、而富室豪紳之攜眷返邑者、絡繹不絕、回溯當日風聲鶴唳、彼等均腰纏累累、各作桃源避難、不然維持有人、決不致罹此空前慘劫、今番返里、宅墅已墟、舊時王謝堂前燕、飛入尋常百姓家、撫念前塵、不知彼輩對父老亦覺愧汗否耶、茲者中日雙方、攜手合作、向東亞共榮道上邁進、於是新丹陽遂在風馳電掣中行將恢復舊觀矣、

丹陽

全縣面積計七十萬方里強、十三萬戶有零、人口六十四萬、已編保甲者七萬六千戶、領縣民證者、三十四萬八千五百名、全縣經費收入、合縣省稅收在八十萬元以上、治安方面、除友軍及陸軍相任警備外、有警察三百餘名、合城鄉十六分駐所、均歸城內總局直轄、全縣城鄉分八區、地方行政方面、歸區公所、治安方面已成立八區區團部、維持各鄉區治安、從此距城稍遠之鄉鎮、農民可毋慮遊匪及新四軍殘部之鏢劫、故各區安謐、而聞有就地響餉及拐盜耕牛農具、擄人勒贖等事矣、田賦徵收人員、以各地治安確保、均紛紛向鄉民追繳田賦、收獲殊有相當成績、然影響於國家稅收實非淺鮮、

教育

本邑因復興之迅速、一切均在突飛猛晉之中、教育方面、自然不出例外、丹陽教育情形、事變前確有相當進展、博得鄰縣之讚美、當時經費方面、歲約二十餘萬元、來源以田賦附加收入為大宗、牙契屠宰捐稅、田等支出、當見充裕、前因鄉區不靖、各項收入約六萬餘元、目下治安恢復、收入有增加之勢、最近全縣學校、合初中實驗共二十七所、學生數四六五七名、教師一一七名、另有民教館一所、及民衆學校數所、頃各鄉均紛紛呈請恢復原校者、如雨後春筍、將來教育之復興、已可預卜、

建設

地方之復興、建設自居首要、丹陽復興之進展、得友邦長官之督促、指導縣府負建設責任、一部份因人才問題、多處於被動地位、殆為邑人所深譏、毋庸多諱、不然拓寬之街道、何至晴塵雨潦、瓦礫猶存、斷壁殘垣、仍留戰跡、關於城廂交通、城內道路縱橫、街道寬闊、各種車輛、來往頻繁、本地除汽車外、有「新丹陽」「四合」「便利」共有黃包車二百輛左右、車馬水龍、充溢復興氣象、

公路

公路方面、經友邦人士之指導督促、公路網計劃已告完成、各地四通八達、目下工程之完竣者、已十七條、名稱列後、

(一)丹鎮路、丹陽至鎮江、長一一、五公里、
(二)丹句路、丹陽至句容、長一二公里、
(三)丁延路、丹陽至延陵、長一一公里、
(四)丹麥路、丹陽至麥溪、長六、五公里、
(五)丹金路、丹陽至金壇、長二〇公里、
(六)珥延路、珥陵至延陵、長一一、五公里、
(七)珥導路、珥陵至導墅橋、長九公里、
(八)皇導路、黃塘至導墅橋、長六公里、
(九)溧武路、溧陽至武進、長九公里、
(十)呂大路、呂城至大華、長七公里、
(十一)丹常路、丹陽至常州、長一九、五公里、
(十二)鎮澄路、鎮江至江陰、長一四公里、
(十三)丹訪路、丹陽至訪仙橋、長一五公里、
(十四)呂訪路、呂城至訪仙橋、長一〇、五公里、
(十五)丹埤路、丹陽至埤城、長一六公里、
(十六)埤姚路、埤城至姚家橋、長一五公里、

以上公路十五條、合計一七〇公里、三四〇華里、除姚埤路外、各路目下、全部通車、因交通銜接、對於丹陽復興之發展、實有密切之關係焉、

農產

丹陽全縣、田畝共計一百二十餘萬畝、平田佔十分之六、山地佔十分之四、北鄉多山地、崗巒起伏、穀產不豐、土瘠民貧、東南西三面平疇無垠、溝塘縱橫、農民生活豐富、物產豐饒、全縣歲產秈稻五十萬石、糯稻約三十萬石、麥約三十萬石、雜糧一百數十萬石、農民副業、以育蠶釀酒為最多、當此初夏、散步農村、但見平疇千里、遍野桑麻、綠蔭匝地、婦女採桑、隴畝間麥浪無垠、和風拂拂、正農忙育蠶時節也、

蠶絲

為丹陽主要出品、所產之繭、盛售於繭行、或自已繅絲、近年來繭價陡增、絲值更漲、對復興農村、繁榮市面、具有切實之關係焉、綜之丹陽原非貧瘠之區、自經兵燹、破壞纂重、論者謂非經二三十年之建設、殊難恢復舊觀、詎料蒼桑兩易、復興之速、實非意料所能及、

滁縣小學 第三屆運動大會速記
國民大會操—整齊活潑 童軍檢閱操—嚴肅雄偉

【本報滁縣通訊】也許初夏的時節、是最適宜於運動的吧、你看各地運動會的消息、幾乎每日在報端上活躍在我們眼簾中、那麼滁縣當然也不能例外、地方當局故定於本月十五日、在本縣公共體育場舉行小學第三屆運動大會、預定會期三日、是日天高氣爽、太陽遠遠地躲在雲端裏、晨風陣陣地輕拂在你的臉上、使人們的精神特別振作、晨七時半、各小學選手已絡續進場、順使平日素冷僻的體育場、熱鬧起來、他們都穿着新製的各式制服、極整齊美觀、精神個個飽滿、天真爛漫、活潑可愛、不覺惹起筆者童年的回憶、心中想他們是未來的主人翁、他們的希望前程、是何等遠大、我望着小天使們、發出一個會心的微笑、及八時半、各機關長官、及友邦人士來賓、都已蒞臨、九時正、在場全體由軍樂悠揚聲中、參加升旗典禮、立刻全體肅靜、又見國旗臨風飄揚、冉冉上升、象徵着新中國的朝氣、燦爛光明、升旗禮畢、大會副主席解家泉先生報告、(縣政府第三科長)大意謂各位小朋友、你們都是新中國的小戰士、但是要成功戰士、第一要有強健的體格、有了如鋼子般的身體、才能負起重大的責任、今天是你們成績總測驗的日子、希望各位努力運動等語、後各機關長官都有訓詞、語多勗勉從略、但是友邦荒井聯絡官、右手負傷、出場指導訓話、這種精神我們是應該效法的、後全體運動員繞場一週、唱運動會歌、歌聲直上雲霄、不一會運動立即開始、以各小學聯合國民大會操為前奏、屆時大會總裁判兼國民大會操總指揮顧棟君、親自出馬指揮、登高一呼、全場振奮、小弟弟依着口令演來頭頭是道、極為純熟、活潑整齊美觀、來賓及觀衆、都嘖嘖稱許、臉上都浮着得意的笑絲、果然大會第一砲、居然馬到成功、

接着就是省立工業中學男童軍、表演童軍檢閱操、亦由顧棟君擔任指揮、方才都是小天使世界、立刻換上了大哥哥、這的確是一個新鮮刺激、不必說觀衆了、就是司令台上的貴賓、及職員等、都屏息以待、換換口味、想看個究竟、果然大哥哥畢竟非凡、不負衆望、演來按步就班、有條不紊、嚴肅雄偉、尤其是「跪下」一節博得一個滿場彩、連來參觀的友邦軍士、及駐滁第一方面軍的弟兄們、都深佩服、異口同聲的說、「難為了中學生們了」、

小學中、首推縣立烏衣小學為最守秩序、他們從烏衣特地趕來、參加比賽、這種精神、已是很可佩服了、而且極有禮貌、無論遇見什麼人、都是鞠躬行禮、田徑賽中、他們勝了、也不驕、敗了也不餒、各選手只盡自已的力量、無形中、運動員的道德精神、在這一角裏發揚出來、我敢說這是今天精神上最滿意的收獲、

司令台上、錦標獎旗等琳琅滿目、每個運動員、當走過司令台前、都凝視着那耀眩眼目的獎品、筆者問一個小朋友道、「你喜歡這個獎品嗎」、「怎麼不喜歡呢」、他回答我帶着驚奇的表情、「那麼你怎樣能得到呢」、「那很容易、只要我努力運動總分第一、先生以為對嗎」、筆者笑着拍拍他說「願你努力達到你的目標吧」、

因為選手衆多、徑賽只能預賽、僅決賽了男生甲組百米、成績十四秒正、我想這紀錄總算好的了、還有女生丙組五十米也已決賽、關係田賽大部已告成功、

聽說大會明天還要舉行成人籃球友誼賽、及障礙賽跑等、以助餘興、只倒是一個很好的消息、結果如何明天再說、

大會秩序於事前由大會邀請省立工業中學全體男女童軍維持、他們五步一崗、十步一哨、指揮交通、指揮觀衆、待人彬彬有禮、服務極為周到、使觀衆深深刻着一個良好的印象、關於救護事宜、由縣立醫院醫士看護全體出動、他們穿着純白制服、於人叢中來往梭巡、服務的精神、也不可抹殺了呢、

大會職員中、要算忙煞了顧棟君、但見他東奔西跑、滿頭大汗、一會兒指示屬下、一會兒答覆質問、筆者只恨他不能分身、筆者打趣他道「顧先生今天辛苦了」、你看會場中娘兒們都替你就憂呢、他帶着笑臉竟連回話的功夫都沒有、

在飛鳥歸巢的當兒、結束了第一日的節目、

青年工讀團 在蕪湖招生

【蕪湖訊】我國農村事業、向稱落後、現值復興建設之期、欲求社會之繁榮、民生之安定、非從培植專門農業人材入手不可、社會部部長丁默村有鑒於此、特着手籌備中國青年工讀團、以資養成復興農村中高級幹部人才、刻已籌備就緒、團址在首都綉花巷八號、十二號、十五號、並聘任陳端志楊九鳴為正副團長負責主持一切、茲定於本月二十五六兩日、舉行第一屆新入學試驗、同時更為便利各地清寒學生投考起見、分別在京、滬、蘇州、無錫、杭州、蚌埠、蕪湖等七處設立報名處、即在各地舉行入學考試、本市方面業經該團委託中國國民黨省執委會代辦招生及考試等手續、省執委會於接受委託後比即推定招生委員暨負責辦理人員代辦即日起開始報名、並有詳細章程、凡志願投考者、均可前往索閱、惟該團招生宗旨、對於資格之審查、暨筆口試體格檢查等、均異常嚴格、寧缺毋濫、蓋青年如一經入團受訓練後、三年期滿、即成為復興農村之基幹份子、故在入學之初、必須再三審慎也、

教部派員分赴江浙 考查童軍教育
並令各地徵集童軍資料

【蘇州訊】教育部為考查各省市童子軍教育過去辦理情形、及現在實際狀況起見、特飭派該部童子軍事務委員會專任委員夏全前赴浙江、委員羅烈前赴上海市、主任幹事程豹文前赴江蘇、指導員顧棟前赴安徽、指導員龐森前赴南京市分別視察、并分令各省市教育廳局、在各該省市先行徵集童子軍有關資料、以備視察時查詢及指導改進之根據、聞蘇教廳奉令後、業已分令各縣教育局、轉飭所屬各中小學一體遵照矣、

峴山中小學校 舉行常識展覽

【峴山訊】本邑中小學常識科成績展覽會、於十九日開幕、出品共四千餘件、在實小學校陳列四教室、參觀人絡繹不絕、並由教局聘定評判員八人、分別評判各校總成績、以資鼓勵云、

南通糧業公會 擬組聯營所

【中央社南通廿日電】南通糧業公會主席陸筱千、近為統籌米糧運銷、特聯合米糧同業組織米糧聯合營業所、本埠來米、概由該所收買、分配各米行銷售、經具呈縣府請求批准、縣府據呈後、以事屬商業性質、應由商會核議後呈核、已批飭該主席知照、

中央廣播無線電台節目

五月二十一日播音 【星期三】 週率六六〇KC 波長四四五M 呼號XGOA 〈下午〉 【夏季時間】

一二·三〇	歌唱	(人面桃花等)
一二·四〇	生活講座	日常生活與行為等
一·〇〇	報時	
一·〇〇	報告新聞	(日語)
一·一〇	國樂	
一·三〇	故事	(精忠岳傳)
二·〇〇	大鼓	(隨陽帝望瓊花等)
二·三〇	國文教授	(四書)
三·〇〇	國府公報 報告新聞	
三·二〇	樂器	(燭影搖紅等)
三·三〇	經濟新聞	上海語(轉播上海)
六·〇〇	特別兒童節目	
六·三〇	歌唱	
七·〇〇	報告新聞	
七·三〇	友軍將士節目	
八·〇〇	國樂	
八·三〇	友邦僑民節目	
九·〇〇	報告新聞	
九·一五	演講	(南京市黨部)
九·三〇	揚州戲	(葉蘭芬)
一〇·〇〇	報告新聞	
一〇·二五	演講	(全華播送)
一〇·五〇	時事講述	
一一·〇五	預告節目 記錄新聞	

遺失聲明

遺失聲明 謹啓者茲因袁廣祿邀借到袁定安國幣五百元請衡昌染坊樊克斌作保立有借據為憑該借約因事變前遺失登報聲明如其日後發現該項借約作為無效特此登報鄭重聲明 B3513

聲明作廢 茲於本日上午職員如遺失感化院第十三號證章一枚除呈報補領外前項遺失證章發現應即作廢特此鄭重聲明 焦發鑒啓 B3514

聲明遺失 竊於民國十六年七月畢業於國立武昌中山大學醫科領有中字第二五七號畢業證書乙張因事變於民國廿七年十月漢口遺失特此登報聲明作廢 胡金麟啓 B3453

遺失聲明 茲遺失牙質一顆任仁字章一顆特此聲明作廢 任仁字啓 B3507

遺失聲明 本部四四一號汽車前領到之汽車檢驗合格證因粘貼不固已經遺失除請求補發外茲特聲明作廢 鐵道部事務科 B3505

聲明遺失 竊於民國十六年七月畢業於國立武昌中山大學醫科領有中字第二二八號畢業證書乙張因事變於民國廿七年十月漢口遺失特此登報聲明作廢 凌超萊啓 B3452

鼓樓東 公共行 飲料結晶蒸溜水 木器毯蓆 電扇冰箱 銀櫃灶爐 歡迎投拍物品等 電話31426號 A965

安度賜保命 ENDOSPERMIN

為由胚胎腺中提出之最純淨刺戟素製劑有增加人體天然抵抗病菌力及預防未老先衰之功主治諸虛百損神經痛動脈管硬化糖尿症痛瘋性神經衰弱等症用本藥戒除鴉片煙癮尤有特效

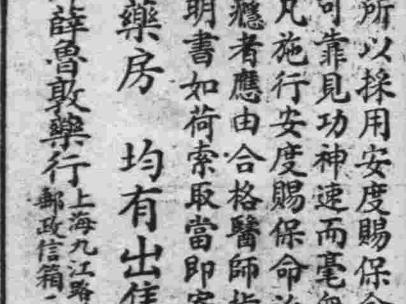

各大醫生所以採用安度賜保命者實因其效力可靠見功神速而毫無不良之副作用凡施行安度賜保命治療法以戒除煙癮者應由合格醫師指導本行備有說明書如荷索取當即寄奉

各大藥房 均有出售

藥劑化學師薛魯敦藥行 上海九江路二百十號 郵政信箱二三〇號

採用安度賜保命而戒除煙癮者為數鉅萬本行保證該藥為最純淨之刺戟素製劑並無雜質如麻醉劑或其他有害物質等

補爾多壽 ブルトーゼ 補血強壯 延年益壽

(主治症) 心身之疲勞衰弱 精力之虧損不足 神經衰弱 月經不調 肺癆腺病 產前產後之衰弱 病中病後之虛弱

各埠大藥房均有代售

日滿支各大病院常備劑

總發行處 股份有限公司藤澤友吉商店 上海密勒路八號 本店(大阪)支店(東京・京城)

B.6

著者溫夢犯　插撓

（十一）

國府宣傳部六月一日舉行宣傳會議，此間中華通信社及各報社主幹人員，均依召集大綱第二條之規定，將於本月二十九日起程南下，新民報「武田」社長民衆報「龜谷」社長庸報「大矢」社長實報「管翼賢」社長中華社「佐佐木」社長及其他報社重要人員多人將結伴來都，聽說提案方面，無多準備。當此本多氏強化中央政府建議會，在期待今後華北與國府間聯絡日就活潑罷了。

十二訪許脩直先生於受璧胡同，彼正在臨池揮毫，此公頭腦清晰。手腕亦好。政治社會情形，洞悉靡遺，其不肯十分顯達者，不是各方不去拉它，乃是他不肯走寃枉路，因爲現在做事的難處，一來是班底不易湊合，二來是各方雖然標榜一元化或全體主義路線。及強化中樞方針，但是在過渡時期中，一般幹部全是從資本自由主義路線上來的。其技術也還脫不了門戶系統，對立，獨善的窠臼，縱然嘗試，亦不能有所成就，只好暫時自承眼高手低罷了。

午間訪孫潤宇先生於「歸東店」，孫氏在蘆溝橋事變初起，頗運用釜底抽薪之苦心，以期兩大民族，不要流血，事與願違，弄成今日悲慘之結果，實在對不起孫氏，它，近來辦礬土礦公司，礦場在京東成績極好，月出兩萬噸，因爲船舶運輸所限，僅能輸出此數，若運輸力量充分。月出十萬噸亦不難。「礬土礦」爲新興事業。我記得三十年前，美國青年化學家荷爾Hell（査理馬丁荷爾）於一八八六年發明以一種天然氣化鋁，（水礬土）用高熱度溶解法製成鋁。鋁金屬中最輕之體。造飛機身翼，及其他日用器皿，可以代替銀，銅，錫，鉾，近來各國有以此鑄幣者，以前製鋁皆由鋁鍊提煉出來每磅要九十元美金，用「荷爾」之電解礬土法，今每磅只二角五分美金的成本了）。吾國礬土產地不少，南方亦有，成本輕，採集易，利潤亦不薄，孫氏參與此經營，至感興趣。

下午訪老同學蔣少卿將軍，它已經退伍學佛十年了。據談近年以來平津退休人士。覺悟着金錢過剩之不合算，紛紛捐助修理廟宇的提在西山各寺，均煥然一新，各地的寺院，亦均有資修繕，江宇澄將軍，年產所入，全作慈善之用，殷汝耕先生亦出數十萬修廟，提倡佛學居士林之人敬以萬計算，春天香期入廟參禪，不納資也有同樣的飯吃。這是北方社會心理轉向之好現像。我相信學佛的人的心理，在它們是「得到一種安慰」，不能以「迷信」輕看它，倘能擴大此「渡人主義」而于教育，圖書，農村，經濟上，大大的施與一下子。那末，與現在凋敝的社會及民生。不更見其速效麼。

說書業在北京！

連兒告訴你一些說書常識

「說評書」是故都特有的一種娛樂，近年來雖然天津唐山等地也有了「評書館」，可是那不過是附屬在雜耍中的一種短期生意，最盛興的還是屬這評書發祥地的北京了，完全是用京白土語，這是因爲他們所說的書，所以只有故都人民能夠領略到他的幽默，欣賞他的趣味，這正如蘇灘之盛興於蘇杭一樣。

他們所說的「書」不外章回小說

談到「評書」就連想到他們表演場所的「書館」了，「書館」也就是茶館，茶館原是清冷的買賣，若沒有共他副業，專指賣清茶是不容易維持的，所以一般茶館掌櫃的，爲了得些額外收入，衆營了「書茶社」的生意，先聘一位說書先生，每天在「白天」下午四五點鐘，或「燈晚」八九點鐘，來說三四個鐘頭的「評書」，他們的合同多半是兩個月期限，期滿再聘一位，還在他們術語叫「兩個月一轉」。

至於那所說的「書」則不外一些章回體的舊小說，如三國，聊齋，施公案，小五義，隋唐等，其中也有一個分類，一種是說「大槍杆」或「袍帶書」的一部，是說「小八件」或「短打」的，所謂「大槍杆」就是書中所描寫的多半是些馬上英雄，大刀闊斧的故事，如隋唐三國等是也。「小八件」者，就是書中主要人物，多是帶單刀合鏢的步下英雄的綠林故事，如施公案小五義等是也。

由師傅處抄得秘書

不過他們所說的書，與我們所看的原書完全不同，雖然大意還是如此，可是內容渲染得有聲有色，可以擴展到數倍以上，譬如書上說黃天霸打了一鏢，則他可以說出黃天霸爭什麼：拿什麼，怎樣掏鏢怎樣蹤脚，……說上二十分鐘，而且他可任意變更章回的次序，任意插入些書外的故事，所以他們說的書，已經不是我們看的書了，因此說書的全是拜師學來的，他們除了口才之外，「刀槍架」即手勢的比劃，最後方由師傅處鈔得一套秘密的底本大概，書是一種擴大寫法的小說，書中不熱鬧或沒趣味的地方，多半全刪去了，所以一位先生開始說的時候，多半是從較熱鬧的地方開始，兩個月終了時，還止說到一半就結束了，從沒有一位由頭到尾說完一部書的，因爲後部事實一鬆懈，則不能抓着多數聽衆了，他們更把一部書節出大小若干個「扣子」全是些緊要關頭，用以挽留聽衆。

聽書用費卻也經濟

每個書館全有許多常年顧客，必到，他們幾乎是每天對於一部書，常是反覆聽了許多次，其唯一的原因就是因爲先生們所說的不全是小說，而是以小說爲聯貫的許多實生活的趣味故事，書外的插趣打揮，使人常聽不厭。至於聽書的費用？是非常經濟的，前二年有一毛錢就可以聽半天兒，近來雖然價錢提高，可是大約連茶資有三毛錢也足够了，茶館裏頭，衛生當然談不到，幾間悶黑的倭屋，擺滿了條桌板凳，迎面一個半尺高的方臺子，只能放下一桌一凳，那就是書場了，開書之後，空氣更窄塞，滿地瓜子皮和香煙頭，當醒木一拍之後，照例說一回，總那麼一說就三刻鐘左右，約五分鐘乃是一個小回，而不是原書的一回，計到四個小回，「拿扣子」，一回一回直到散場，繼續着打止。

一個被人遺忘的藝人

新豔秋依然「雲英未嫁」

關於新豔秋的婚姻問題，不知打那裏出來這多「可靠」消息，有說對象是某鬚生，也有說是某小生，某文人，某甲傢……的。

這樣不負責的說法，隨便說她要嫁任何人都可以。若不仔細調査，隨意一寫，恐怕「她」的對象要增加到百……，也未可知。不曉的是他們都想娶她？還是她想都嫁他們？眞令人有點胡塗。

我想，寫消息的人可分兩種：

㈠無所爲的。

㈡有所爲的。

無所爲的不必論。大抵是「人云亦云，」或者許有點影子。有所爲的不外乎以下三種，大半是出乎捏造：

㈠不知何時何地「她」得罪過他，由愛變恨，爲得是報復。

㈡背後曾造過「她」愛「他」的謠言，寫一段披露出來：爲的是作證。

㈢「她」和「他」會經認識，不曉的「她」意思如何，隨便造段消息：爲的是探一探路。

假如我的推想不錯，諸公既是用心若是之苦，無疑的都是愛她的了，可是既然愛她，何必害她？即是愛她，對於她「純潔的性格」也不會太注然的，何苦故意敗壞她的名譽呢？

在社會上，不論何人，那有不怕造謠的？何況施之泊漂干戈之際而且時運不濟的一個弱女呢？

守獨身主義的人，總有人認爲她曾經過情場的失意，任憑如何分辯，也難使一般人打消疑惑，這更可以發見出謠言之厲害了。

即使她眞有嫁人之心，也本是極平凡的事，並不値的「連篇累牘」，「大書特書」，既是愛她，更不應不負責的說她先前有過愛人，若是先前果有愛人，現在還不能忘懷，那就不應該硬說「她」要嫁某鬚生；因爲對於她的終身問題，都有極大的妨礙。可是，二者如果都屬事實，那倒也沒有什麼妨害了，因爲她有三條路，無論那條，都無損她的人格，今列於下：

㈠守獨身主義，以畢生之力忠於藝術，本來是極清高的事。

㈡爲鍾情於一人，而犧牲了一生的幸福，本來是異乎常人的事。

㈢嫁一忠誠可靠的人，不慕榮利，本來也是讓人佩服的事。

若是後二者都是「子虛烏有」，也然於名譽有損，於她有不少的妨害。

說到女伶的生涯本難出泥不染；可是，偶有「潔身自愛」的，我們總應常愛護她，若說「女伶根本不配講人格」這大小恐怕算句刻薄論吧？

繁華上海市面一角

由粉飾太平說到：金陵遺話……

曾國藩與涂知府風度不同

秦園散客

洪楊刼後龍蟠虎踞的金陵城內，幾完全變爲瓦礫之場。尤其以秦淮兩岸，人民房屋悉數燬於火。這時的江督爲曾湘鄉國藩。江寗首府爲涂本府，上下交手，專以撫輯流亡，講求治安爲事。但是經過十幾年來的大刼後，雖說人民漸次歸來，商場市面仍舊十分冷落。有條陳公娼制度於江督者說；「能置織造衙門於秦淮河畔，恢復花船，聽人挾妓遊河，自然招徠商賈，粉飾太平；市面既因以繁榮，貧富也可由此調劑」。當時曾湘鄉很以爲然，一時秦淮遊侶，熙熙攘攘，絡繹不絕」。秦淮河中，小舢舨船，皆懸燈掛彩，窗櫺間糊上紅綠紙𢬵，梳遊河中，然有可觀。於是遊人日盛一日，白晝遊河，深夜不歸，笙歌聒耳，趨之如鶩。江寗涂本府，因恐有妨治安而忽職責，萬分惡之。但又以令出自江督，未便禁止，遂暗中嗾使丐多人，潛伏於秦淮河兩岸，每在夕陽西下，人影散亂的時候，拋擲小磚瓦片，大擲遊客；遊人且視如畏途，久之，遊人多裹足不前。秦淮春色，頓形落寞。前條陳人更復言於江督，極希江督明令首府，飭加保護。曾湘鄉當即邀集藩司，遊河寫意。金陵城內自督糧驛巡道而下，莫不拱立兩岸，敬禮有加。涂本府同上江兩縣，亦隨班伺候，自是以後，不敢有異詞。亦不再有乞丐拋磚之事，秦淮生意，驟而復振，更加以保護。又某次，江督侶集戲班，在署旁演戲，亦爲涂本府所深惡，又不敢出示禁止，惟有借口觀劇人衆，滋擾問題，移罪班頭，飭上元縣知事，枷號示衆。但江督駕臨旁觀劇場，仍照演唱，涂亦無可奈何。或有進言於曾公者說：「何不明令首府，使勿干涉」。曾湘鄉對云：「彼有地方之責，當嚴禁聚衆與娼賭之事。余以大亂初平，民氣未復，哀哀小民，幾不知有人生樂事，故游河演戲，與民同樂」。曾公爲封疆大吏，涂公爲江寗首府，兩公風度，各各不同，可謂足留當時而法後世。

北平女子（四）

清見陸郎著　楊衍瑞譯

該女子一面將其夫之缺點訴完之後，並向路人述及自己如何正經，如何辛勤處理家務，一似向路旁人宣傳自己之所長及其夫之所短者，源源本本，滔滔不絕，愈說愈覺興奮有理，此爲日本社會中所絕無之現狀，可謂中國北方希奇之風景。

上項所云，乃中國下層階級之婦人，皆因未受教育，致不能以理喻，於此可見教育普及，足爲移風易俗之具，爲政者不可不注意及之。雖然此等下等人之缺陷，乃因中國義務教育，未能普及之故，當然不能代表民衆作爲北平人民之標準，姑不具論，且此等情形，在中等階級中，當然不見有之，其在中央公園及其他諸遊覽名勝地區，即多爲知識階級青年的散步之處，試觀男男女女三五成群，當男以手相挽而行之時，女子多昂然挺胸而行，男子反俯首鞠躬而行，大有日本中世紀貴族婦人，晴好騎射的風彩，所以美人多同情於中國人者，此外雖尙有其他諸原因，然此或即爲最重要的原因，亦未可知。總之中國風俗，與日本相類者，固屬不少，然反不如與西洋相近似之點爲多，則殊爲不可爭之事實。

依以上諸點而觀，北平之女性，實與日本之女性，各有特異之性質，不能強同，惟亦會見有一個例外，予曾見有某女士者，曾在日本東京留學四五年，卒業於東京某大學，能操很正確的日本語，氣質之溫柔，儼然日本女性化，毫無區別之可言，遂引起予對於此女研究之興趣。

一見之下，最易誤認此女爲日本女，實因此女平日既不喜穿洋服，亦不常穿中國服，惟愛穿和服，當此女將被本處僱爲翻譯之時，予適由外面執行勤務終了歸來，略事休息後，即借仝一中國職員某佇立於大門前眺望、恰巧此女翻譯由外面進入大門，穿了一身的白色衣服，其時正值五月半後，天氣炎熱，該少女一面走，一面手取汗巾，拭去額上之汗。

彼時此少女既經進入大門，予與某中國職員談論，此女不像中國人，似爲日本人無疑，此女見余等以中國語談論，又復回頭一顧，均經過一時間之久，予之主任乃替予介紹此女，謂此女爲眞正之中國人，明日早即來本處値勤，就翻譯之職務云。

且此女不惟遠看像日本人，即在對面相與談話之際，稍亦不愼，亦能誤認爲日人，因其所操之日本話，極流利清晰，抑且舉動習慣，皆類似日人，談話謙讓有禮，唇紅齒白，至於皮膚之嬌嫩純白，面帶笑容，無事則低頭不語，有事則動作敏捷，誠有令人生羨慕無窮，夢寐難忘之感，非僅僅在日本首都之間，徒徒沾染生活上無意識之習慣者，所可比擬之萬一也。

由此觀之，此女非僅曾在東京受過日本之完善教育，想必在未受日本教育以前，其內心已早具有能容受日本的良善影響之素質，所謂天賦獨佳，加之人爲亦富，所以始能完成其獨得之奇績也。但是若此女始終未曾在東京得到數年生活上之經驗，則決不能飾成今日雍容有禮之舉止中節之外貌，是可斷言，而毫無疑義者也。

依予之見解，將來對於中國之女子教育，似宜以此女子爲標的，以力謀中日女子性情上之接近也。

未久予遂因事離開北平而東歸矣。依此女子平日間言語的表示，彼尙殷殷留戀於昔日東京學生時代之生活，銳意主張在最近之將來，若遇有相當之機緣，仍希望再向東京一行，再入其他學校以求深造云。果然此女之希望，異日能實現與否，今日固然尚不可得而知，但爲使中日兩國女性精神的交流與薰化，吾人不惟歡迎此女子之再度往日，以求淵深造就的成功，並希望際此女子之外，對於一般多數有志的青年女子皆由中日雙方當局與以相當之機會，以促成之，使得將來東亞新秩序之確立，豈不更到加一層之助力，（完）妙哉。

姑蘇拙政園一瞥

姑蘇園林之勝，甲於江南，拙政園其一也，園在婁齊二門間之東北街，在明嘉靖中，王御史獻臣，因就宋元時大宏寺遺址，營爲別墅，以自託潘岳拙者之爲政也之意，名命拙政園，當時文待詔，曾爲圖記，以志其勝，兩後其子不肖，以樗蒲一擲，償與中徐氏，迫淸秘則歸相國陳之遴所有，後加甃揮修葺，珠籠甲帳，烜赫一時，後以相國遷譎，寗外，此園轄沒入官，爲吳三桂塔王永寗所得，益復崇高雖鏤，備極華修，及漢黔作逆，永寗懼而先死，至康熙十七年，改爲蘇松道署，缺裁散爲民居，同治八年，改爲八旗奉直會館，所有梓楠職亂，皆輪京師，供將作，丁丑變後，江蘇省會吳設蘇垣即以拙政園爲省府之居，此其展史上之沿革也，惟今日之園，不過當年之一部份耳，入門有古籐，傳爲文衡山手植，國中多老樹，每屆夏令，清蔭可愛，爲避暑佳地，疊石爲假山，玲瓏怪奇，頗饒古趣，亭臺樓閣建築精緻，其中以遠香堂，繡綺亭，玲瓏館，見山樓，擁翠亭，藕香榭，聽香深處，諸築爲最勝，而曲沼迴環，荷風香氣，沁人心脾，尤爲飲酒賞月納涼之佳所，刼後未遭損圮，亦云幸矣，園中舊有寶珠茶三四株，交枝連理，每當花時，猩紅奪目，銀麗鮮妍，昔吳梅村曾作拙政園山茶歌，倍加賞觀，此可知山茶之穠豔姣麗矣，惜予久未採遊，僅稔名園無恙，不識名花亦無恙否？援筆記之，俾好游者知所問津也。

石城

陸露明

戰爭影片介紹：「西線勝利」內容

德軍總司令部所攝製之戰事電影「西線勝利」，現已抵達遠東，並在滬上公映矣，此間人士，由報章及雜誌之獲知此項消息者，莫不企望甚殷，冀得先睹爲快，有謂該片未若初料之動人，應知奸萊塢影片，雖動人，但所攝製者，均係不足輕重之事實，其所以能動人，專賴佈景，至於拍攝實地發生之戰事，在槍林彈雨之下，何能佈景，不待智者而知之，「西線勝利」爲描寫一國之人，受砲火之洗禮新閱片之人，雖可得見戰事之進行，但不能表現此種意義，在此片中，當康白萊之戰役，可見坦克車司令昂首人孔上，以視察陣地，在另一幕，有一兵士在敵軍無情機關槍掃射之下，划橡皮船渡上萊因河，觀衆莫不爲其担心，如何能在敵之河岸登陸，在渡萊斯河時，只有先鋒隊一人在彈雨之下躍入水中，攜帶巨繩游泳渡流，使襲擊船得以前進，此種英雄本色，豈普通影片可得而見乎，在該片中，有若干幕係敵軍所攝製，被德軍奪獲者，有英法軍正在馬奇諾防線之內向前進之德軍開砲，同時並可聽英軍正在唱「吾人晒衣於齊格飛防線」之歌，但未幾此項歌聲竟送英國俘虜入德國之俘虜營矣，此片顯示犧牲之意志及民族國家對于復興之決心也，

各科由男女專門醫師担任　產婦科　小兒科　內外科　花柳科　備有病室
南京　婦嬰產科醫院　院長女醫學士唐芝　院址甯海路

齒科名醫　徐志冲醫師主辦
志冲牙科醫院
採用最新科學方法　治理一切牙科難症
附設健康護齒會以最低之代價保君一年口腔之安全
院址　復興路七十九號　中央商場南首　A833

兒童齒科院
區分　成人部　兒童部　星期日照常　星期一停診　簡章面索
院長留日東京齒科醫學士陳朝政
本院設有蛀牙預防會徵求會員
南京分院：中山路吉兆營吉兆里

淋病專科
首都唯一淋病專科醫院用最新發明特效藥條短期根治急慢性淋病永不復發
淮海醫院　精製包皮
淮海路九三號（抄紙巷口）電話二一五五七號

兒科專家　兼內婦科
中醫張仲樑
診所明瓦廊九十八號（原住翁家巷口）

南京　鍼灸療養院　門診部　療養部
中風不語半身不遂口眼至斜口角流涎牙關緊閉手脚
麻木癱瘓譫語邪症筋骨疼痛目痛腦漏搐搦氣絕心胃
氣痛翻食喘吐積食痞塊肺癆咳喘男子遺精五淋白濁
梅毒下疳婦人經血不調積血成塊經閉成癆經行腹痛
腰痛膨腫水腫小孩驚風內外痔瘡大小便血血膨
食膨五隔癱疽鶴膝風對口疔瘡瘰癧一切疑難雜症
白下路昇平橋酒廠十一號　金針科醫師李靖方

劉浩醫師
地址　鼓樓舊大民會對面湖南路西橋口七十四號
科目　內科（心臟血管肝肺胃腸腦神經系疾患及傳染病等）小兒科　皮膚花柳科　眼科　新法戒煙
時間　門診上午八時半至十二時下午二時至四時　出診下午四時至七時　隨請隨到　星期六下午及星期日下午停診

傳華　神效痔瘡藥
天壽參藥號經理　總號大香爐二三三號　分號珠江路三三六號
新久惡痔　止痛除根　消毒化管　神效非常　不動刀割　不用吃藥
特售試驗兩元樣包乙伍元甲伍拾元
總號電話二二四五一號

樵山醫院
專治內科外科　性病科　特設電療科　愛克司光
門診　每日上午九時至下午四時　星期日下午休診
出診　每日下午四時至七時　星期例節日全日休診
院址　中山路一二七號

中青齒科醫院
齒科醫師林中青　齒科　全科
院址遊府西街45號　電話二二四三六號

李眼科醫院
眼科專門　眼科醫師李培
院址中華路內橋（青年會對面）
設備完全　電話二二四七〇號

顧洪模主辦　博濟醫院
性病專科醫師　在京有二十年之歷史

振南醫院　包戒煙毒
花柳科專門　統治內外科　醫師何振南
院址下關熱河路口　電話三一九四八　A855

醫師劉威華　上午八時起至十二時止
醫師朱穌悅　下午二時起至六時止
醫師何惟元　下午七時起至九時止
每日應診　配製高等牙齒　特設鑲牙部
華安診療所
南京中華路二八四號

百齡醫院
專治花柳病科　淋病梅毒，下疳橫痃，皮膚性病，精製包皮，完全負責保無痛苦
科學戒煙　限日斷癮　走住均可
院址國府路九十九號　電話二三四九七號

鮑正療養院專門　戒烟戒毒
首都唯一　設備完善　戒法新穎　取費低廉
院址石鼓路三十五號　電話二二四九二號

廣東醫院　程立鈞大醫師
專門戒烟戒毒
院址中華路府東街

翟梭麥　俊良　專療
各期梅毒　下疳橫痃　急慢淋濁　睪丸炎腫　陽萎早洩　女子白帶　婦人陰瘡

朱壽江醫師
小兒科專門　兼內科　婦人科
白下路一一三號　A825

廣通醫院
包戒煙毒　統治內外花柳各科　婦女痛經
用最新良法一二星期　住院如居家　章程待索
（精製包皮）　醫師華達三
院址中華路府東街

厲羣牙科醫院
治療一切牙病　門診上午九時至十二時下午二時至五時
院址南京中山路五〇八號　鼓樓黃泥崗

葆初　謝惟仁醫師
診療所　統治內外各科尤精花柳科及新法戒煙　採用最新科學方法
地址昇州路二六三號　時間上午九時至下午四時

國醫楊伯雅子
楊紹伯醫室
朱雀路蔡園街十三號

國醫推拿科徐希濤
專治中風不語半身不遂四肢麻木手足拘攣
診所復興路南首後街八號

世界知識

意大利在地中海

逸凡

意大利與地中海是有相當姻緣的，從羅馬時代到墨索里尼的法西斯政治，這靴形的國家一直保持着萬丈光芒，所以，每個意大利人自傲的說：「意大利是上帝的女兒」。當墨索里尼以獨裁政治統治了這個半島，便以一個新鮮的姿態，和英國在地中海上衝突着，他的意思是要把地中海變爲英國的印度洋一樣，成功一龐大的羅馬湖，在法西斯運動的廣大目標，便是如此，西從直布羅陀，東至蘇伊士，甚至紅海，南北包括地中海的歐非兩岸，組成一個以意大利爲中心的集團，這是意國參加這次歐戰的目的，尤其在最近，德國勢力席捲了巴爾幹，意大利的軍事力量已經可以從亞得里亞海跑到愛琴海去，美國在東地中海的艦隊，有如釜底游魂，墨索里尼可以如願以償了。

里比亞一直到阿比西尼亞，而英國的「帝國通路」則是從直布羅陀，馬爾大，亞歷山大，蘇伊士到亞丁港，這個交叉點一端是在西西里附近，一端是在紅海及蘇伊士。所以，意大利一參戰便猛炸馬爾太，並利用盤脫里亞島各潛艇根據地，截斷英國的地中海運輸，使英國的地中海艦隊分爲兩部份，但一鬥手沒有成功，由於希臘軍隊的進抵阿爾巴尼亞和英國駐埃軍的接近的里波黎，意大利遇到相當的危機，現在，里地亞的英軍撤退了，在希臘的英軍也從克里特島逃命了，而目墨索里尼正在計劃從西西里到里比亞的海底道，以便坦克車，陸軍可以源源運入非洲。

意大利與地中海，這全可以決定命運，墨索里尼要是完成了「羅馬湖」，便同時可以建設非洲新秩序，現在地中海的兩頭門戶還握在英國手中，但法國有和德協調傾向，敘利亞，摩洛哥及法國的吐龍港如都供德應用，英國的地中海霸權將非常危險的。

看看墨索里尼的動作吧，現在意大利流行着一句話，便是：「英國再不能把意大利從希特勒身邊移去一寸」，這是表示軸心國的團結一致，現在，國際局勢在推移中，不久近來戰爭及東地中海的海戰要爆發了，在英國勢力撤出地中海之後，意大利自然是唯一的繼承者。

飛機的型式

張哲生

此次歐戰中各國所用的飛機，因其構造不同，功效各異，譬如德國所用的梅塞休密脫式，英國所用的吐火式，以及聞名已久的美國波音式飛行堡壘等新立異，無非都是殺人的重武器。上述種種，雖然都是重量轟炸機，然而功效也並不完全相同。

在此次歐戰中，偵察機似乎已失去其重要的地位，這是殺人的飛機工業的一個重大進步。這裏想寫一些關於戰鬥機和轟炸機的話。

在戰鬥機中，大抵可分爲攔擊戰鬥機和作戰戰鬥機兩種，轟炸機大概也可以分爲短距離轟炸機和長距離轟炸機兩種，但是在這兩種之間，還有各式中距離轟炸機。現在把它們約略的分述如下：

一 攔擊戰鬥機

在數年以前，英國早已精心研究製造攔擊用的戰鬥機，其功效是在敵國轟炸機還沒有到達其目的地以前，立即起飛攔阻，所以主要的性質還是在於防禦。因爲地理上的關係，防空監視哨得到警報以後，敵機必然已經飛抵上空，在這間不容髮的時間，要取得空戰的優越地位，非得有高超的上升率不可，並且向上觀察的能力，也必須靈敏，尤其要備有高空作戰的能力，武器的設備，應該固定的裝在前面，而且火力的威猛，足須擊落任何巨型轟炸機而有餘。這些都是攔擊戰鬥機必須具備的必要條件，任何一項都不可缺少，否則就不能執行其任務，列强各國的攔擊戰鬥機，其構造原理，大抵都不出上述的幾項必備條件，就中最重要的就是上升率，比較最高速率更重要。英國的吐火式戰鬥機是攔擊戰鬥機的代表，在五分鐘中，可以上升一萬五千英尺。

攔擊戰鬥機的標準構成型式是一架低翼單座機，發動機只有一座，配有一千二百五十四馬力，翼板架間部份相距三十以至四十英尺，全機重量自五千至六千磅，最高速度每小時約在四百英里左右，飛行最高度三萬六千英尺。

攔擊戰鬥機的武器配備，大抵裝有數挺來福槍口徑的機關槍，每挺所用子彈不同，每分鐘都可放射一千二百發，並有小鋼炮一二架，放射直徑一英寸以至一吋半，重量最高一又四分之三磅的爆烈性炮彈，每分鐘約可放射一百發左右。

二 作戰戰鬥機

關於作戰戰鬥機，並沒有什麼特殊的性能可說，至於它的功用，只在護送重轟炸機而已，此次歐戰中，各國對於作戰戰鬥機的應用，習慣上都用短距離轟炸機，必須具有超越戰鬥機的靈敏度和機動性，擁有出奇制勝的能力，而最高速率倒可以犧牲不顧。在一九三九年的德波戰役中，波蘭所用的飛機，其構造型式都是非常陳舊的，最高速率每小時只有二百英里，然而往往能够戰勝最高速率每小時三百五十英里的梅塞休密脫一〇九式，這就是靈敏度在戰鬥上比較最高速度更重要的明證。波蘭的舊式飛機，速度雖然不及梅塞休密脫一〇九式，然而却能以四又二分之一秒的時間在三百九十三英呎的半徑內旋轉一個相對的方向，但是梅塞休密脫一〇九式，須以二十四秒鐘的時間旋轉一個八百六十英呎的半徑，就大失其出奇制勝的機動性了。如果旋轉的半徑愈小，所需的時間愈短，那末在攻擊各方面的敵機時，應付也愈便利。（附圖）

美國飛機型式（一）

狗的智力（下）

還有些試驗都是在試驗室中作的，一次他領它到外面平常的環境中作一次試驗，他把一塊在手裏捏過的石頭，投到二十米達遠的一個石堆上，它立刻跑過去，把那塊石頭找回來，連試幾次都毫無錯誤，最後又以六個人站在一排，各人投出一塊石頭，它把其中一個人的手嗅了一嗅，立刻跑過去，把那個人投的那塊石頭啣回來。

打獵時，獵犬追踪野獸的能力是很可驚的，它能嗅出野獸經過時所留下的足踪，而找到野獸的所在，但在追踪人類足踪的時候，却不十分靠得住，在路上沒有第二個人的足跡時，它是能追踪到這個人的足跡，如果路上有了別人的足跡，它常捨了第一個人，去追踪另外一個人去，就是最好的警犬，在最有利的環境中，這種錯誤仍舊是免不了的，雖然如此，警犬的效用仍是很大的。

魯伯克爵士會養過一條鬈毛的狗，他給它預備了幾張卡片，上面印着「食物」「骨頭」「水」「茶」「大便」「小便」「出外」等，它要什麼的時候，就知道啣起那張卡片來，這證明狗也可以識字的。

開始訓練的十天，這狗還只能分別有字的卡片，和空白無字的卡片，繼續十二天之後，它能够在飢餓的時候，揀出那張寫着「食物」二字的卡片了，大概在五十次中有兩次錯誤，而它錯誤的非常有趣，它把寫着Door的一張卡片誤當作了Food的卡片，可見它的感覺是在字形，不過除了字形以外，還有沒有別的感覺呢，這問題現在還不能答覆。

據霍內克說狗類眼球網膜，是沒有黃點的，因此它不能辨別他物形體上微小的差別，有很多研究家，相信狗眼睛的構造是瞳孔的收放力有限，因此它看遠處，反而比近處清楚。

狗類聽覺的靈敏，是大家所知道的，它能認識音樂，更能聽見了某一種樂音時，就吃東西，聽見另一音樂時就立刻停止，這種訓練是很簡單的，一個人坐在鋼琴前，一隻手按着琴鍵，一隻手提着一片肉，彈出某一種樂音時，把肉給它，彈出另一種樂音時，立刻把肉提起來，並給它帶上口套不讓它吃，這樣訓練，不過幾天，如果沒有聽到命它吃的樂音，就是將肉擺在它的面前，它也不吃。

後來繼續的訓練，覺察發覺狗辨別樂音的能力很强，將它聽熟了的命令樂音混合在別種和諧或不和諧的樂暗中，它也能聽得出來，並且還能分辨半音之差。

由於平日的經驗，我們也知道它能聽出我們的腳步聲等，狗類的聽覺是較人類敏銳的，各種試驗的結果，證明人在三四米以外，聽不見的聲音方聽到，它能在二十四米遠的地方，並且能辨別聲音方向的能力也較人類爲强。

有一次試驗是在一處廣場，場的四週，立許多紙屏，使一隻狗站在場的中央，試驗者在某一紙屏後放一點食物，藉電線使那裏發出響聲，雖然響音的來源多至三十二處，它仍能很確地找到那個地方，後來將來源增至六十處時，錯誤才會發生，但試驗人類時，紙屏雖然減少至十六處，還不能很準確地指出發音的地點。

狗能了解人類的語言嗎，這也是很多人所研究過的，大家的意見都以狗和小孩子一樣，只能懂得一句中着重的幾個字，世界上各種言語它都能學會的。

我們將食物藏在一個地方，先讓狗看見，過了一會，再放它去尋找，它能立刻找出來，但是將時間延長到某一限度時，它就找不到了，用這種方法可以測驗狗的記憶力。同時在幾處藏着食物，再放它去找，每於它的行動是很有趣的，雖都是藏在那幾個老地方，但它很快地就忘記了，不過重復多次後，它的成績也漸漸好起來。

有一個例子表示狗似乎也有思考的能力，有一條狗差不多每天早上都要在一條曲道上追逐一隻兔子，每次都被兔子逃進到一個洞裏，一天這條狗似乎已懂得直線是短於曲線的道理。不和平常一樣的在兔子後面追趕，而先循直線跑到洞口去等着。這一次它把兔子捉住了，狗真能懂得幾何學上。兩點之間直線是短於曲線的這條定理嗎？這似乎是不像的，但是又不能解釋它是爲什麼記得那洞，因爲它的目的，不是達到洞口而是要捉到那隻兔子。

最輕的飛機發動機

美國發明家台西伏氏建造一架飛機引擎，其重量與一個乘客差不多，僅一三〇磅，發動力爲七五四馬力，能很輕易地發動一架雙葉小型飛機，該引擎之二具空氣散熱器形如螺旋，裝在兩端，是爲他機所不同。此外尚有一個特點，其拆卸與裝置，不需用任何工具，即使一把螺旋鉗也不需的。因爲引擎量輕，故對於載重及燃料可增加。（圖爲該引擎能被一人輕輕地提起。）（代子）

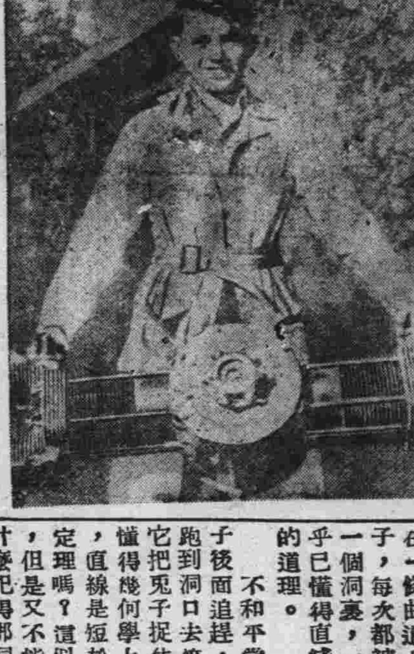

有益于人類的發明 氰胺（大氣氮）肥料

·繼·

糧食問題，已經鬧到了最高峯，在現在不論外國和中國在這非常時期都把食糧當作最重大的問題，所以有人說，在過去二三年中，最偉大的發明，不是無線電飛機電影或留聲器，最偉大的發明，應該是增加食物生產的發明，但是現在人類的智力，還不能直接製造食物，只能間接的製造肥料進增食物生產，尤以提取空氣中的氮氣以製造肥料，算是有關人類存亡的最偉大的發明。

我們早已知道，植物也像獸類人類一樣地需要養料，假使沒有養料，植物就不能生長，泥土內有植物養料存在的地方，才能生長植物，植物養料中，最要緊的是氮氣，事實上地球雖是浸在氮氣中，但是泥土中含氮極少，在我們周圍用以呼吸的空氣，含有五分之四的空氮氣，可是在最肥沃的泥土中氮氣很少超過千分之一或二，在農田裏加一磅的料氮，可以比不加這肥料時多生二十磅的麥和四十磅的稈，假使在農田裏應用得適當，氮磅可以增加三十五磅玉蜀黍的收獲，或者多得一百五十磅山芋的收入，或增收五磅棉花，沒不需要額外人工，所以要有產生多量，及低價的農作物氮氣，乃是這個問題的中心，即每畝田所需的氮愈多，農作物的生產量也愈大。

單就德國說，在歐戰前納這種氮每年要進口近一百萬噸，此外許多工業上的副產品，也供給了不少的氮，但是氮的供給仍是不足。

許多大科學家早已想到，如能利用空氣中的氮氣，來作植物的養料，在自然界中能達到這目的的，唯一方法，是賴細菌作用於某種植物的根上如紫雲英之類，但這方法在實用上是太緩遲了，並且每次僅能應用於很小的地面，空氣中的游離氮氣並不能直接爲植物所利用，却必須與別的物質化合成固體或液體，始能爲植物吸收，在研究氮氣固定法的學者中，有兩個德國的化學家，加羅博士和佛蘭克博士，發見一種鈣和碳的化合物被熱到高溫度的能吸收氮氣，並且能把他保持於一種狀態而可應用於土壤中，當作植物的養料，利用空氣＝氮氣作肥料的問題終算解決了。

這種肥料稱爲氰胺「大氣氮」混合物，他的原料除了空氣之外，就是石灰石和焦碳，先把石灰石燒成石灰，然後和焦炭融合造成碳化鈣，但還需要很高的熱力，普通的氣體燃燒的火焰，不能勝任，惟有最有力的電爐才能勝任，石灰在電爐內受到高熱溶成液體就和焦炭成爲液狀的混合物。但怎樣把空氣中五分之四的氮和五分之一的氮分開，假假氮氣和氮同時和碳化鈣作用，則氮氣固定於碳化鈣之前，氮氣已把碳化鈣氧化了，後來知道要取純粹氮氣須先使空氣液化，空氣在三百七十二度的低溫下使他液化，然後再把液態空氣加熱，氮氣就先蒸發收入固定鑪內，再把碳化鈣研成粉上裝在鐵筒內通電加熱一面將氮氣壓入爐內使和碳化鈣作用，造成氰胺肥料製造者，將氰胺研細混合些別的成分就成最有力的肥料了。

電學小知識

·俊·

德國的柏林和來比錫兩地，現在已經用一種公共長途電話電視來聯絡了，這是從來未有過的公共通信法，可使兩地的人在通話時互相「見面」。人像是現於電話機前的一個屏上，很是清楚。

美國因爲使用機械來工作的關係，許多事都得很快，現今甚至插植電桿的工作，也用機械來做，速度至足驚人。依里諾有一家公司發明了一種無軌曳引機，上面附有一個舉起電桿的機械，只需八個工人，就能在三分鐘內鑽一個五呎深的孔，把電桿舉起，放入孔中，並插植完好。

歐美各國商船統計

茲將歐美各國商船噸數列舉如次，以備參考，根據一九四〇年六月之調查，百噸以上之商船：

英國	八、九七七艘	二一、〇〇一、九二五噸
美國	二、三四五艘	八、九〇九、八九二噸
法國	一、二三一艘	二、九三三、九三三噸
德國	二、四五九艘	四、四八二、六六二噸
義國	一、二二七艘	三、四二四、八〇二噸
挪威	一、九八七艘	四、八三三、八一三噸
荷蘭	一、五二三艘	二、九六九、五七八噸
丹麥	七〇五艘	一、一七四、九四四噸

就中英國船數，愛爾蘭自治領殖民者亦包含其中。惟因戰爭損失，數量已大爲減少，其他各國。

備荒作物 馬鈴薯

·清·

馬鈴薯爲茄科之一年生草本，惟冬令枯死後根部種薯仍能發芽，學名Solanum Tuberosum. L. 俗名洋山芋，吾人栽培之採收其地下之塊莖，充爲食料，地下塊莖，着生於匍匐枝之先端，並附着多數之芽眼，每年發芽更新。

產地及風土 馬鈴薯生育日數自七十日至九十日，生育期甚爲短促，宜栽於溫和，或較涼之地，如在炎熱之地則塊莖發育不良，每易先期開花，生育初期需雨水較多，至塊莖發育將完成時，以乾燥爲宜，否則塊莖每易腐敗減發芽，（二回生長）土質以疎鬆爲佳。

栽培法 種薯分割及預措，種薯之大小對將之生育以至產量大有關係，種薯大者產量多，小者產量亦少，惟馬鈴薯之種薯着生多數芽，可行分割而繁殖之，普通凡重二兩者可分割爲二塊種植爲佳，過小則不良，過大則不經濟，而徒耗種物，又因其芽之部位不同，而對將來生育亦各有差異，其與地下匍匐莖（即俗呼地下根株）相連，部份之芽，（基部）則旺盛頂端者（冠部）則衰退，故分割時宜當中心縱切，庶各塊均附有基部冠部之芽，（如第一圖）其切面俟稍乾燥被膜結成後可用草木灰，石灰硫黃等塗沫，藉以防腐。

如小形種薯不及分割爲二塊時則亦可利用，將共冠部切除一部直徑約二三分，使僅留基部强健之芽，而促發育旺盛。又爲預防疫病起見，可用波爾多液行浸種處理以防治之。

種植時期及深度 分春秋二季種植，春季在三月中下旬下種，至七八月中收穫，秋季則於八月中下種，霜降後葉枯時採取。

種植之距離，條間株間一尺，條間二尺以上。然普通株間與株間，以土地肥瘠而定，栽植深度與產量亦甚爲重要，蓋過深與過淺均屬不良，過深則土壤難得鬆軟，薯塊發育不良，產量大減，反之過淺則薯形每易不正，子薯及屑薯多，故一般沙質壤土以一寸五分即可，如輕鬆土及重黏土可酌行深植或淺植至四寸及一寸以下。

種薯放入時其切面以向下傾斜，則發芽生育時良好，種薯所在地之土面稍高，以免積水而腐敗。（第一圖）

施肥 馬鈴薯爲作物中需加用肥料最多者，故草木灰，可充分施與，至硫酸加里等尤爲佳良，整地時可將堆肥與草木灰同時耕入，作爲基肥，在生育期中可追施人糞尿淡素肥料，一二回。

中耕除草 發芽則於生育初期審慎行之，對初萌發之小草根株，尤須及培土。絕對檢除，否則塊莖生育中施行耕除，殊屬不便，中耕培土則土壤鬆軟。宜行二三回。

除蘖及摘芯 此即拔除主枝以外之萌株及摘除花枝之謂，此法每爲一般農家所忽視，孰知種薯所發之芽竟有達八九枚者，將來所有枝條亦多，惟對塊薯之發育與產生，每多受阻，馴使塊薯個形混亂，而多小子薯，又開花結果，亦足分散養分之集中，如放任開花，亦爲不良，故每穴以留一二株包足，餘均趕早於出土時摘除，以後再有萌蘖，亦當隨時拔除，至花梗則一俟發現，即宜摘除，以不令開花結實爲原則。（第二圖）

收穫 地上莖及葉均帶黃色，地下塊莖外皮緊縮，即爲採收之期，可用鋤鐵等掘取之，揀除罹有病虫害或損傷者，藏於冷涼而溫度少變化之地，貯藏期中發散水氣，常凝集室內，易致腐敗，宜設法疎散，每畝之產量，春作十擔至十六擔，秋作僅六七擔。

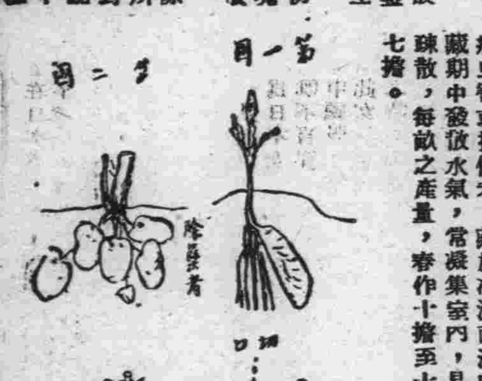

早洩外治專藥 愛力多 治療性能衰弱 精神經過敏等症 廣生中法福安及各藥房均售 A888

戒煙良藥 新吉福德祿 鴉片白面之害人所盡知，每欲戒除苦無良藥，市上所售者，惟短期收效，代替而已，常用有損無益，服用新吉福德祿，保無弊害，凡由戒烟而發之遺精失眠，洩肚，週身疼痛等神經系各症均能治之 ◆本品對於新舊癮毒解除之效 ◆隨服隨減 ◆於不覺痛苦中戒除之 定價各片 七五〇片四元 一〇〇〇片八元 外埠函購即寄 總發行處南京國府路估衣廊仁壽里一號 南京北京分社 新藥社

立止猪狗臭病 狐臭粉 搽後立刻止臭 除根購時指定本品 廣生中法福安及各藥房均售 A859

包戒白麵 專戒鴉片 一粒靈 戒毒良藥 特效 一時無須吃煙 定價每盒國幣五元 小盒二元四角 總經理南京上海永利洋行 建康路太和藥房 北門橋新中央藥房

虎標 萬金油八卦丹已到 （注意）來貨不多欲購從速 完爲止 南京狀元境友誼西藥行啓 A853

調經素 專治婦女百病 對於經閉經痛尤有不可思議之奇功 朱雀路總經理屈臣氏大藥房各大藥房均售

純淨及含磷質 康福多 滋補 癆咳 治療 戒煙 上海正德藥廠發行 各大藥房均有代售

現已大批新貨到京 新海洛斷癮 包裝一四〇〇支裝 瓶裝一四〇〇四 五〇〇四 內服用片劑三〇片 本京各大藥房均有代售 總批發三省聯合新藥社北京出張所 南京代理店夫子廟廣生大藥房 昇州路中華大藥房

中外新藥 專家配方 新民大藥房 太平路一五五號郵局斜對 電話二一七八〇 A815

北京 泰山飯店 本店由北京聘庖師專辦應時筵席各種菜求精備有改良和菜房間寬闊請諸君來者試知 新增 叫化子雞 杏利蛋 泰山魚翅 番茄腰子 酒蒸鴨 醋椒活魚 糟蒸鴨肝 八寶鴨子 地址中山東路三二八號大行宮精益

南京 吳宮飯店 各界旅客注意 房間優美 佈置新穎 附設浴室 禮貌週到 器具摩登 花園別緻 清潔衛生 開幕伊始 地址慧園街四號 電話二二三九二四 A256

新動向 第四期 已於今日出版 青年思想行動的指導雜誌

目次
卷首語
△論和平運動與民族自覺
東亞新中國青年的時代使命
東亞聯盟與中國青年工作推進之我見
△國際問題
美國的備戰狂
現階段蘇聯與羅馬尼亞
納粹戰爭文學的幾個問題
△文化新民族文學論
關於文化運動的途述
給青年詩人
夜會 國葬 寄語青年國地
△學校的問題 美國愛國思想之途徑
五四紀念女子應有覺悟
中大衛生球賽記
△休閒與思想生活指導
散誠的動作
旬日的休養

南京中央書報發行所總經售 各地三通書局及各大書店均代售 定價每冊一角 全年八折 社址南京頤和路三號

白敬宇眼藥 主治沙眼雲翳 及各種時行目疾 店址南京朱雀路奇望街白下路昇平橋

仁記 都益處菜館 專辦京蘇大菜 掛爐燒烤猪鴨 精製高尚筵席 早晨細點俱全 開幕紀念 犧牲菜 福祿魚翅二元 子陵鯽魚一元 全福砂鍋一元二角 梅林酥肉一元二角 地址夫子廟貢院街 電話二二九二八 A848

洋酒！汽水！礦水！ 本號專經理上海德商美最時洋行各種門祿冠牌號洋酒及青島勞山縮達汽水礦水零整批發 經銷處 大陸牛肉莊 地址中山北路二二五號廣州路口 電話二一三六七號 A840

新都飯店 白下路二四八號 新式房間 空氣流通 現代設備 招待週到 喜慶禮堂 富麗堂皇 如蒙賜顧 竭誠歡迎 業已正式開幕 A830

大陸 西餐館 牛肉莊 自製各種德式香腸火腿 運青島黃牛肉各種食品 一應俱全 中山路一七一號 電話二二〇九三號 中山路二二五號 電話

上海分此 萬利酒家 中西酒菜 高尚筵席 掛爐猪鴨 萬利和菜 堂季新時 特備 維揚麵點 四皇禮廳 沙鍋餛飩 改良西餐 隨意便酌 地址夫子廟貢院街 A808

福昌飯店 全部歐美式 房間 浴室 餐廳 酒吧 冷飲 衛生清潔 特備經濟西餐 夏季另備 日金單位法幣照市通用 電話22577 二樓經理 電話23372 三樓旅館 電話23373 五樓餐廳 南京中山路十七號

上海飯店 本店特聘蘇錫名廚專辦高尚筵席錫菜早晨麵點 備有禮堂喜慶宴會無不適宜 招待女子 承蒙賜顧無任歡迎 地址 A630

浙紹 六華春酒館 地址貢院東街 電話二一七四七

津川名菜 太平洋酒菜館 各種筵席 女子招待 房間清潔 空氣流通 如蒙惠顧 坐位寬暢 隨意便酌 特別歡迎 地址夫子廟貢院東街 電話二一七四八 A531

打字 本所開辦十二載 備案現擬先設 來學之士招收四十八期男女學員以便 函索附郵 所址石鼓路八分所 南京市私立城南新民中十八期 南京市立打字傳習所

新生

海

我愛海，我愛那虛無邊涯浩浩蕩蕩的海，我愛慕那奔騰澎湃的怒潮，尤其是那雲也似的浪花被捲起來的時候，使得我更是神往，海風吹散了我一身的疲倦，天已不是青碧的一片，夕陽燒紅了西方的天邊，一絲絲晶瑩的波光，構成了一面活動的圖畫，鱗鱗的閃爍着，水天一色的境界，時時揚起一縷黑煙，一隻隻滿載着遊子遠客的海船，從海平線下吐出來，和波濤掙扎，澎湃的水聲，有節奏的響，應着每個人的心弦，激動了遊子內心的悲哀，我恍然了解人生，在這「滄海一粟」的海船經過我的眼前。

毅！我知道你是個富於理智，敢作敢爲的青年，你的血管裏正熱血，像一堆堆的波濤，前仆後繼的和命運掙扎，你的智識是相當的充裕，經驗是相當的豐富，當你爲了生活，離別了你的朋友，到那萬惡淵源的孤島上去，我是預祝你良好的收穫，等待你幸運的歸來，然而一切是失望了，從你的來信中，知道你在生活鐵蹄下喘息着，灰色的陰影蒙蔽着你那顆鮮紅的心，你說你是感到了失望，不願這樣的苟安活下去，本來麼！以你的學識，屈居現在下位的，只要你肯努力，將來的成功會出乎你意料之外，你又說你不該忍心拋棄了年邁的慈母，伶仃的幼弟，你深愧於心，但是環境並不是你不肖，環境逼迫你這樣，你還說你窺破人生，不願受命運的宰割，但是你要知道，人生原是一條崎嶇而曲折的小道，不用躡你的力量，流盡你的血汗，是不會越過的，你無須着急，小道後才是大路，黑暗後才是光明。

毅！你不應該灰心，失望，你應該鼓起你的勇氣，發揮你的能力，創造新的事業，如同我所愛慕的海中波濤，前仆後繼的擁上沙灘，像要吞沒這駝着屋宇的島嶼。

（葵花子）

秋骨翁與周作人（上）

奧野信太郎著　楊衍瑞譯

無論今昔，凡日人之往北平者，除必須至萬壽山與故宮瞻仰之外，並必須往周作人處，請求一見，一似爲彼等之豫定行程者然。迨至他日歸來，除述玉華台與東興樓之品味而外，並以苦茶齋之訪問，作爲談話之資料。因此八道灣之苦茶齋，亦遂有成爲北平名勝地之感。

此苦茶齋成爲名勝地點者，其中有種種之理由。第一，周作人之名，在日本最爲知名，知爲現代中國文人之一。第二，周作人精通日本文學，說日語時，幾同於述母國語，乃爲中國人中知日之最深者，第三，代表的文人大部分，已往南方，在今日尚留住於北平者，僅有周氏可稱爲唯一的最大文人。此等理由，不遑一一枚舉，總之依上所舉之種種理由，故凡日人之往訪北平者，必以先晤周作人之面爲快，絕非無因也。且舉世之中無論在中國，在日本，其堪稱爲名勝地點與舊蹟之一者，必其間有眞價，所謂人以地傳，地亦以人傳，苦茶齋之傳，非以地傳，乃以周作人先生之名而傳也。吾人見苦茶齋之門前，訪客若市，迨至此等訪客歸國後，再將周氏之談話與印象，傳之他人，眞有面目生動之感，令人懷思不置。此等有名之人物，吾人若常觀日人之北平旅行記，而與之相接觸，則其價值直可與日光及二見浦並稱，甚至較日光與二見浦之名勝，其吸引力尤强，有非見一面，難以釋懷者。

然而予等終不可以周作人與名勝地及名物併觀者。則因爲名勝地點與名物，並非爲彼所歡迎之故。世人不察，多以彼與名物記合而載之，可謂不知先生者矣。先生大名之存在，並非如日光，二見浦之僅能流行於一時一世而已者也。彼之心境，既不願人將彼與名勝地點及古蹟合爲一談，且亦非說客之流，並不能以對發揮其眞價值，彼之所長者，乃在幽齋明窗之下，構思練句，發揮見解，是爲其眞實本領。故縱令世間以彼與名勝地點及名物合而爲一，然彼非惟不樂受，且堅持反對意見。由此而觀，吾恐世人縱因周先生之故，而視苦茶齋爲北平名勝地點之一，亦毫無增減於周生之眞價值，即既無益於先生』亦無損於先生是已。依予所見，先生乃爲豁達之士，而不被世俗所囿之人。觀先生於題「希臘神話」之隨筆時，有曰：人生至老臺時，或由人生舞台逕下，亦未可知，然而盡力攀摩至台邊，據高位而坐，悠悠然品評戲劇，總可辦到，是彼識一不知窮通得失之士，而含有哲學家之原理存在。

昭和十四年七月九日，戶田秋骨翁病故。按秋骨翁與周作人實有頗深之緣，就個人觀面之緣說，以前周作人來日之時，周與翁曾有一度之晤會，就文字交之緣說，秋骨翁曾藉松枝茂夫氏翻譯之力，而談周氏之隨筆記，對於周氏之高邁清淡心境，及無與比倫之聰明性質，頗首贊嘆不置。又曾有幾次勸予將來應當與周氏一會，以明究竟。其後予之能得機緣，與周氏會晤，仍係秋骨翁所賜與，當時翁曾以自己新刊之隨筆集，（上有作者肖像）並有與翁深交之數人及予之肖像，係赤城泰舒氏爲之二題詞，予亦忝蒙其題詞之謬獎，不勝光榮慚愧之至。翁除將隨筆集交予轉送於周氏之外，並介紹予等二人此後宜多多相近相親，翁之行爲，可謂十分周到矣。當時尚不覺其有何作用，及至此次予至苦茶齋相訪，因有前緣，遂蒙相當之接待，而不至於普通客人之待遇矣。其實予與周氏之緣，全係由翁所造成，至今思之，猶令人感謝不置。此次予在北平，除蒙周氏之優待，並致感謝之意外，當面詢及周先生對於翁之感想如何？知周氏對於翁亦欽佩之至，予因彼二人實爲文字之知交，不覺爲之狂喜，一面並將仔細情形，逐一由北平發函報告於翁。翁亦隨即復函於予，表示滿意，但翁之回書，雖表示滿意，不過聊表寸衷而已，措詞極爲淡泊，與我輩之措詞迥異，此蓋爲翁之生性淡泊緣因，不知者若見此回書，或以爲翁尚懷有不滿足之意也。

周作人與翁經過相當時日之周旋，彼此之間，均有眞識之認識，此二人固亦有時以論理，文章相結合，但此猶非二人眞正結合之點，二人眞正結合之點，即在志趣相同，有如前述之處窮而不知窮，同爲一種豁達大量之士，即所謂貧而能安，一如一簞食，一瓢飲，在陋巷而不改其樂之顏回者也。予之所以能認識翁與周先生者，實因在過去曾費相當時日，對二人心境與行徑，加過一翻考察工夫，世人對於二人之論理的作品，並無相當的認識，或並未研究，當然對二人無品評之豫備智識，何能有中肯之論乎？二人理論，固多有相同之點，但亦有相異之點，今試先舉其相同之點，例如秋骨翁曾有學者並非世之所謂學者，文人亦並非世之所謂文人之語，周氏亦有此言，此爲二人見解相同之處。又二人之對於英文學家，皆一致欽佩薩托曼司馬與賈爾斯拉姆二學者之心境與風格，此亦爲二人志趣相同之點。再舉其相異之點，周氏著作，多含有注重考據之意味，不免麻煩瑣碎，翁則無之，此爲二人最顯著不同之處。但以上所舉二人之異同點，乃屬於微末之事，並非重要之點，尚不足以窺知二人屬深處也。二人之所以能互相敬愛，始終不渝者，在於理論上魂魄相通，精誠團結，以愛好正義爲歸。惟其愛好正義，故凡遇困難問題，皆能以正義之信念解決之，其始雖危如累卵，結果竟安若磐石矣。每讀二人之理論的文章，每有感觸二人之閑寂，好悠遊之印象，而加以羨慕不止者。其實彼二人既非如隱遁者流之閑寂，亦非如蕩子輩之悠遊，愼勿生出誤解也。

鶯的淸鳴

溫柔而迷惘的幽夢，被你嬌滑而圓囀的淸鳴驚醒。漸漸地又被你引到另一個美麗的夢境。

綠暗紅稀，在園內已呈現這夏的景色；雖然芭蕉已抽盡了春心，仍然有些賸餘的生力，不時捲上層層的薄愁。櫻桃已凝透珍珠般美色，嵌在綠翡翠般的葉底。讓牠去吧！如其當着一般菓品的吮食，總不如留上一些象徵的珍寶，盡情的賞鑑。

嫩寒透過輕薄的窗紗，曉色照徹扶疏的高柳。記得嗎？去年，去年的去年；蘊蓄着深沉的遐想，又重新帶下一些迷離的悲哀！風絲絲，雨片片，你兀自兒不管：讓你淸婉啼聲，衝破這寂寞的暮春。我，一個孤獨的我；伴着你度着傷春的季令。細細地忖度，低低地微吟；那「時光容易把人拋，紅了櫻桃，綠了芭蕉」的美句。

今天，又從這樣的時節裏，從耳邊傳來熟稔的淸響。

是的，誰個敢說呢？如果人世間永永留下宜人的春，那多少總免掉一些酸懷的事迹不！你收拾起來吧！時間已另換了境界；我不敢說與你有什麼不好；但，誰個願意迴轉頭去想那最够酸懷的往事；而讚美你呢？

•鐵如•

丈夫與叔叔（中）

•米弟•

金蓮實在沒有心去聽他絮絮叨叨的說話，她的手摸著虎皮的毛，彷彿就摸著了武二的胸口一般。心上想著武二體格的雄壯，眼前卻看見這個委靡不振的矮小的武大，好不舒服。這麼矮小的東西，也好算個男人的！任你怎樣逢迎我吧，總是不行，她想。

武大看見金蓮一聲也不響，爲要媚好她，思想做一件可以博她的歡心的事。他看見她在籬場上掛下的一雙脚，便問道：『外面落著雪，你的脚不冷嗎』？

『不冷也不用生火缽』，金蓮反而冷冰冰地搶白他一句。

『用熱水來洗一洗脚，就不冷了』，武大想出一樁新鮮的事情來了，『我來替你洗脚吧』。

武大說出句話，心上又像恐怕給金蓮說他不要臉，有點忸怩，眼睛注視著那雙穿著鳳頭鞋的纖足，添說一句道：『我們是老夫妻了，什麼事都不要緊』。

金蓮最初是不回答什麼，心裏想這傢伙怎麼會想得出替我洗脚來的。他是奉迎我，媚好我，我知道，但是實際上他只配替我洗洗脚的。她立刻又想到武二：假使像武二那麼强壯的好漢，能有這麼的溫柔，才稱世上女人的心了。但是武大要替她洗脚，這是今天第一遭，是新鮮的玩意兒，便笑著說道：『好呀，你來替我洗』。她冗自橫在塌上，一動也不動。

武大眞地去拏了脚盆和熱水來。蹲著，武大替她脫下了鳳頭鞋，脫下了白布襪，將那一對雖纖小而豐滿的脚托在手裏，笑著說道：

『金蓮，金蓮，名字多好聽，不道脚一點也不纏，是這麼的大；但是好也正好在這麼大呀』！

熱水倒入脚盆裏。蓬勃的水氣蒸騰上來，像迷霧一般。那一對潔白豐滿而纖小的足，彷彿一雙小小的白鴨，在脚盆中游泳。武大把這對纖足，眞像替白鴨沐浴一般，揉擦着，撫摸着，撳到水裏去，提上水面來。他又將手巾拖水到腿上去，看那水一條條忽忙地從腿上流下來。他全神貫注著替她洗濯，咳嗽也沒有一聲。

金蓮橫在塌上雖則一動也不動，由武大去洗濯她的脚，心上却沒有一刻放下過武二。她仰起一點頭來，看見武大侏儒般的，躲在塌下，一心不亂勤勤懇懇，替她洗足的情景，她眞覺得既好笑又好氣。

後來武大的逢迎反而激起了她的厭惡似的，脚還沒有洗完，金蓮忽地坐了起來，脚在水盆裏亂動，將水潑了武大一臉，叱罵著道：

『不要做出這許多醜態來了！老娘心裏不喜歡！老實說，你還不配替我洗脚的。早點去吃飯睡覺吧。明天好早點起來去賣餅』。

說完話，金蓮氣鼓鼓地自己揩抹乾了脚，一個人回到她自己房裏去了。

到了翌日，武大眞地很早就趕出去賣餅了。天還是下著雪，很冷。

金蓮在火缽裏，木炭特別多放在一點；把窗戶仔細關緊了。那小小的房間中倒也就溫暖起來。她又在火缽中放上一個小鐵架，在鐵架上燉了一壺紹興的黃酒，預備喝點酒，暖暖肚的。

忽地裏有人來打門了。她想大抵鄰舍來借什麼東西吧。她先啓開窗子來望一望，却見正是她這兩天早思暮想的武二，她想不到武二在這上午會來的。她連忙去開門，一面忙開道：

『叔叔，這時候是你辦差的時間，你怎麼會來的？雪又這麼大，冷了吧』。

武二踏進門來，兩手拍下身上的雪，回答道：『縣老爺叫我休息二天再上差。所以今天是閒空著。哥哥那裏去了』？

『他是賣餅去了』，金蓮一面回話，一面忙叫武二坐在火缽邊，說道：『叔叔，烘火吧』。

武二拿出一個紙包來送給金蓮道：『一點小東西給嫂嫂，請勿見笑』。

金蓮把那紙包打開來一看，見是一塊是淡青色的緞子，便不禁拍起掌來，連連贊嘆道：『這眞是好看呀！這眞是好看呀』！

她展開那塊緞子來，披在身上，笑著說道：叔叔，你眞會揀貨色，這塊緞子做起衣服來眞好看呀，謝謝叔叔了，送我這樣美好的衣料』。

她把緞子放開一邊，忙著去拏出小菜來，請武二喝酒，武二却道：

『等大哥回來一同吃』。

『兩個人先吃起來不好嗎』？金蓮嬌媚地把酒已注入酒杯裏了，笑說道：『你哥哥那麼細小的人兒，肚子裏也灌不下一小盅的酒呢』。

武二聽她嘲笑他的哥哥，心中不甚舒服，但也不去計較，只是不響。

『叔叔，你怎麼一聲也不響的，有什麼心事吧對你嫂嫂說說好嗎』？

『沒有什麼心事』。

『叔叔，是不是嫌一個人太孤單吧？天又這麼的冷了』。

『嫂嫂眞會說笑話』。

『叔叔，這不是說笑話啊』！金蓮把酒又注滿了兩個杯子，請武二乾了杯，『至少，叔叔要個女人來服侍服侍的』。

『我們這種粗人，用不著女人服侍的』，武二的回答，老是與他打虎的拳頭一樣；老實，簡潔，明瞭。

『難道叔叔還沒有到用得著女人服侍的年紀嗎？……今年叔叔幾歲了』？

武二不答，只自把酒杯來喝乾了。金蓮要替他注酒時，武二自已拏酒來注了，說道：『今年二十一歲了』。

『叔叔，恰巧比我大一歲，眞是像我的一個親哥哥呀』！

『你是我的嫂嫂』。

金蓮雖則忙著勸喝酒，勸吃菜，武二心裏却覺得很寂寞，想着他的哥哥，屢次說：『哥哥還不回來，哥哥還不回來』。

『叔叔，你想念他做什麼呢？你哥哥是什麼也不懂得的。他只懂得洗脚吧。說出來眞是要好笑煞人的。昨天晚上，不知怎麼斷他想得出來，要替我洗脚』金蓮這樣說著，便把她的穿着紅緞鞋的一隻脚提起來，說道：『他把我的脚這樣捏著，擦著，摩著，眞弄得人要惱怒呀』！

武二被她說得難爲情起來，臉紅紅的，只管喝酒。

金蓮多喝了幾杯酒，臉兒也有點紅了。她望著對面坐著的武二，一個棕色的臉盤，方方的，因爲喝了酒，臉上彷彿格外有光彩，一個筆直很高大的鼻子，兩隻勇猛光輝的眼睛，她覺得你處處地方彷彿都有一種精力要跳躍出來的一般。她不禁將臉兒伸向武二面前，不勝讚美地說道：『叔叔，你眞是一個打虎的英雄』！說著將她柔媚的眼光注著武二的眼睛。武二只是俯下了眼睛，避開了她的眼光，一聲也不回答。接著金蓮把她的坐位移近武二的身邊，舉起酒杯來，說道：

『叔叔，我們來乾個雙杯吧』。她把酒先喝完了。武二跟著默默地也把酒喝乾了。

姑娘

白雲像妳沉思的面，
彩雲像妳活躍的心；
可愛的姑娘呀！
妳是否也偉大無私，
普照每一個生命底心裏？

× × ×

偶然掛下了雨絲，
浮雲灰色而靜止；
善變的姑娘！
妳使我墮入迷惘；
我不解妳所給予我的是酸苦抑或溫存。

× × ×

狂風捲去了溫馨，
驟雨滌淸了懷戀；
狡獪的姑娘呀！
妳欺侮我是個孤獨的遊子，
妳爲何不肯任我在歡樂中留連？

•宏道•

溪邊

嘭！嘭！嘭！一羣小孩在向着水中拋磚瓦，頓時水中濺起了無數的小星花，散開了！大了！一個個的圈兒也就碰碎了。水面上僅留下了微微的波紋，在起伏不定的水中擴大着。

那拋磚的小孩，一個個跑着跳着地走了。四周都很寂靜，祇聽見我的呼吸聲，和心房中血液的跳動聲。而且那水草中的蛙，在不停的叫着，——還大概是在找求牠的新夫人吧？

還時，我正蹲在柳樹蔭下垂釣，那長而綠的枝條，時時拂過面上，感到無窮的愉快，富含着無量的詩意。

水面上，不時跳出一二隻游鱗，因着陽光的照耀，煞是美麗。接着，泡沫一個個的浮上水面；……接着，又沒有了，提竿一看，那鉤上的餌，已被魚兒誘食去了，這使我感到十分的失望，於是重又放下魚竿，靜靜的等待着……。

那水中的倒影，更是看着有趣。空中的白雲，映在水中，漸漸的稍逝了，像是那初春的冰塊，——溶了。

突然的，在竿下起了一陣的騷動，我趕忙提起了一看，啊！原來是一個大的魚兒在跳着，奔着，水上又濺起了無數的小星花，這時，我便提着魚和竿，踹跚而歸了。

（華丸）

夜郎夜草錄

金諾

（五）惡耗傳來了

「易處長」！包女士的火冒得大了，「我再告訴你人要共患難，不要只能共安樂，況且部長還不算失敗，你就這樣來拆台，還够得上做朋友嗎？做幹部嗎？做部長的心腹而幹祕密工作嗎？我埋怨部長用錯了你這種不講信義，只顧利害的小人……」她便說出一些不入耳的話來。

易基培聽了這一段話，覺得自己良心上是有了十分的難過，但一想起東省主席成了泡影，便又橫心狠性的冒爲了，他說：

「你們只是用人，就要別人忠實，不知道共患難的人，有共患難的代價與共患難的情感，我們在這種職務上，不公開的勞力經過這許久，而得到什麼利益呢」？

基培說了這一些氣話之後，正想拂袖而去，那知那位部長的大舅老爺包武傑進房來了，包女士正在無可如何之時，一見來了一枝救兵，登時雌威大發，又給基培一陣批評。

武傑聽了他的妹妹在罵基培，也就冒了火，接嘴說道：「易處長！你今天到公館來向夫人辭職，眞是極端的無聊，你當初受職的時候，是部長委你的，那時候你怕還感激夫人在從中圓成你吧！現在過了不上兩月，你就毅然來辭職了，還就職與辭職的心情，你自己思量一下沒有？一個人不要在得意時候就歡喜，失意時候就忿怒，凡事的得失，都有它的因果，你不要這樣逼人太甚了」！

基培聽了他兄妹二人的夾攻言語，更是氣得不可開交，便也反唇相譏的說道：「我們在外面幹工作，是靠本領，而且還有担當，並不像有些人做一裙帶官」而靠着什麼關係，比如與偉人爲舅子，那末，男子永遠是有官，而不關什麼得失了。……」。

他正要繼續講下去，惹得武傑怒氣冲了天的插口說道：「你欺人太甚了，我不是因爲與部長是親戚關係，才來幹什麼工作，我乃是留學生，有我的資格，有我的學識，並非像其他的人依附親戚而混差使，你要弄個明白」。

【二八】

望春花

予羽著

（三〇）我一切都交給你了

時間在不知不覺間悄悄地溜走，等到紫薇看到手錶時，才發覺長途汽車的開車時間已經過了，這使她感到莫大的驚惶，她有點懊悔自己太糊塗，怎麼連開車的時間都會誤掉，今天要是不能趕到家，勢必就要宿在這旅館裏，但是，現在是和志淵兩人相對着，她眞不敢想將有怎麼一幕發生。

「薇」，志淵的心境是很平靜的，也許目前的情形正是他所期望的，他輕輕地拍着紫薇的背說着。「你心裏也不必焦急了，既然車子誤掉了，就住在這裏不好嗎？我們可以趁此機會作竟夕的長談，對於這種難得的機會，你不覺得高興嗎」？

紫薇低着頭不理他，用牙齒咬着自己的嘴唇，臉上現着一層紅暈，對志淵的意見像是實同又像反對，房間裏讓沉默佔領着。時候已將近黃昏了，太陽已慢慢地西沉，街道間的熱氣也逐漸消散，行人也逐漸增多起來了。志淵把電燈轉開，把窗帘拉開了半面。

窗外流蕩着殘餘的熱氣。志淵叫進了茶房吩咐去買了一些水菓和汽水，兩人在房間飲啖着，可是她們彼此之間老是保持着緘默，好像異常不自然似的。

等到晚飯後，他們都去洗了浴，把房間裏的電燈熄滅，搬了兩張藤椅在露台上納涼，望着天際的上弦月發着呆想。街道間閃爍着各式的燈彩，和流蕩着喧囂的人聲，他們居高臨下地眼視着，眞像處身在另一個世界。紫薇這時已把長袍脫去了，換了一件薄紗的短衫，豐腴的肉體，從月光中掩映着，發着誘人的光彩。一直坐到夜深，志淵才擁着她走回房去，紫薇含着淚向志淵說：「淵，不要忘記我，我一切都交給你了」！

戲劇類

今天特映震憾影壇●無上鉅製
即名劇 全部鉄公緣！
大場面嚇壞人 小動作笑歪嘴
包括甜酸苦辣 演出男女百態
英烈傳
比觀世音！愼重、浩大、
李麗華 梅熹 主演
中華大戲院 夫子廟貢院街

中華劇場 地址•楊公井◎電話•二一二七五
貫行中日提攜 介紹友邦文化
◁今日非常貢獻▷
大每東日新聞社實地攝製鉅片 蘭印探訪記
▲映出產物之豐富！及土人之生活！
▲揭示地位之重要，及佔領之歷史！
譯有詳細中文字幕及說明書
新興公司古裝奇情巨片 金鑲良緣
同時加映 日本松岡外相赴德新聞片
本片在蘭印下嚴命戒努力攝成！

國際劇場 務必擁擠 請早臨
新街口世界大戲院舊址電話二二九四二號
重攝全部有聲再度搬上銀幕
李麗華 梅熹 主演
（血淚凝成悲喜劇）
啼笑姻緣
明天獻映 名妓杜十娘 豔史通俗巨片

永信公司 中央大舞臺
新街口 地址 淮海路一五號電話二三〇八七號 中央商場後面
春光京劇團
驚人消息
注意
開演日期

雲濟公司 南京大戲院 新姚家巷
陳二員國埠邀本不捷先
雲藝出在各競！院惜足
◎爲京市觀曲者解沉悶◎
◎爲酬答老看客而敦聘◎
紅遍申江麒派傳人 唱做文武老生材 陳鶴峯
玉貌色藝超金嗓 名震南北花旦 雲豔霞
◁准於二十二號夜場登台▷
廿一夜 玉堂春 三堂會審
廿一夜 追韓信 麒派名劇 准代拜師
廿二夜 斬經堂 全本（吳漢殺妻）
廿三夜雙齣 四郎探母 斬經堂
廿四夜 呂布與貂蟬 全本
廿四夜 特煩雙齣 全部 進貂蟬 士節明康
原名角有廣告登台逐日註意
欲購定請上午十時先座早 免向隅
今天日夜兩場仍演 十六本濟公活佛 票價照舊 B3508
日光節約遵守新時間 日場一時 夜場七時

上海床業專家 分此
牌子最老 出品頂好
噴漆保險 鋼鋸箱具
最新出品鋼絲綫床 不生臭蟲
各色花樣 比衆爲多
大小俱全 A827
興昌鋼床鋼具鐵廠
南京中華路青年會斜對面九十五號

照相福記材料 A779
南京總批發部白下路二一二
▲大批富士AI乾片入荷
八寸六寸四寸富士
AI乾片及富士人像
乾片軟片最近大批
運到在庫豐富希請
本外埠同業批購
招請照相修底一位

秦淮唯一高尚樂府
紅梅餐廳 夫子廟貢院街
▲座位舒適．舞池寬暢
▲燈光優美．陣容堅强
樂隊 舞星總動員 生力軍由滬抵京
上海大華第一流紅星 朱美莉小姐
舞國紅星初次來京 今日參加 王月英小姐
楊飛飛 王明 王燕珍 金飛飛 王美鵑 陳燕飛 吳愛珍 李莉萍
伴舞候教 吳愛娜 陳雪

北平書場 地址夫子廟龍門街
鼓界女皇 章翠鳳
單絃泰斗 常澍田
五月二十一日日夜公演
華容道 聽琴 頭本杜十娘 三本胭脂
郭榮山 王秀蓉 良玉雯 李妙芳 韓永先
准時開演 風雨不更 務希早臨 恕不定座 A849

飛龍閣 夫子廟
春光話劇團大聯社
◁今天日夜公演▷
哀感頑艷偉大悲劇
宋凝僧先生導演！夏佩珍秦桐主演！
情天血淚
使君惋惜感君落淚
（上午十時憑號售票 務請多帶手帕）

羣樂戲茶廳 夫子廟
晚戲
虞秀霞 金鳳樓 寶蟾送酒
張劍影 蕭何月下追韓信
特煩諸大星演作 絕各歌 茶資每位五角

天香閣戲茶社 地址夫子廟 A677
蕭瑜 樂毅伐齊 准代 盤關
孫彩梅 孫彩蘭 孫彩芳 烏龍院
全體歌星 葉芳 會唱